

25. Aug. 1925

FACTS

Date:

25. Aug. 1925

Page number:

Dagbog, 1925, 8, side 14 recto - 25
verso + 69 recto - 72 verso

Creator/key person:

Johannes Larsen

Mentioned people:

Staffan -

Helge Bojsen-Møller

Ossian Elgström

Dan la Cour

Axel Laurent-Christensen

Eiler Lehn Schiøler

Gustav Ljungdal

John Møller

- Nielsen

Erling Porsild

Morten Porsild

Philip Rosendahl

Finn Salomonsen

Henning Scheel

- Staun

P Vedsted

TRANSCRIPTION

25 Aug.

Kl. 6 ½ er det Tørvejr Ø graat. Taage i V Ved 7 Tiden render Vinden rundt Røgen inde i Land gaar i alle Retninger NØ – Ø – lige op – S – V og saa kommer S Vesten og med den Regnen igen. 5 Ravne kreser rundt højt oppe. Kl henad 8 Havbleg

Tørvejr

Drikker Kaffe og gaar i Land. Op til Dok

•28• [Læses uafhængigt af forrige side] Doktors Kaffe er ubetinget det om jeg saa maa sige mest uspiselige jeg endnu har mødt i Grønland En hamber Drik.

Vi sejler til Godhavn

[Tegning]

•29• [Læses i forlængelse af næstforrige side] torens. Falder paa Vejen i Pløret. Bliver vasket i Køkkenet faar Kaffe. Gaar om Bord igen. Kl. 9,40 sejler vi med 4 Passagerer. Frknr Nielsen og Staun der skal til Godhavn paa Ferietur og en for Usædelighed m.m. afsat Kateket og hans Kone. Næsten Stille. Fjogevejr Ved Tørveøen Havbleg. L. glaucus. Tatteratter. En Flok Ederfugle.

Ude mellem Øerne passerer vi en lille Snes svømmende Odinhøns Zimmers Vardeø ¹.

[Tegning]

•30 – blank• •31• Udenfor ligger der en Kajakmand med sit Skydesegl oppe og lurar paa en Sæl. Langt ude i NØ ses en anden Kajak.

En stor Flok Tatteratter Kongeederfugl fl. forbi Der ligger Taagebanker om Manertok. Toppen rager op over dem, nogle Sæler ses.

Flere Hundrede Tatteratter svømmer forude; en Flok Sæler. Om Bagbord et stort Isbjærg med en Sværm Tatteratter siddende paa det ene Hjørne, om Styrbord et andet med et Taagebælte om Midten. Der kommer nordlig Dønning og Angut begynder at neje sig. Vi har Patent

•32• [Tegning] [Læses uafhængigt af forrige side] samme Isbjærg som paa bag paa sidste og næstsidste Blad.

)x Hunde Ejland kaldes af Grønlænderne

Unde Hejland

•33• [Læses i forlængelse af næstforrige side] loggen ude.

Hunde Ejland)x om Bagbord fler Flokke Sæler. 2 langhalede Kjoever.

Havbleg Tørvejr, en Del Dønning Bispinden ² er søsyg. Schiøler faar min Bøsse frem Jeg gaar ned og tager min Islænder og Achton Friis' Anorak ³ paa En Terne fl. forbi.

Ved Egedesminde er der ingen set de sidste Dage. Malemuk, en til. 3 Kongeederfugle 3 Terner. Tejster.

Det lysner lidt [i] SV, men det smaastænker.

Frknr Nielsen og Staun søsyge.

Schiøler skyder en meget smuk mørk Malemuk friskfældet.

•34• [Tegning] •35• En Flok Sælhunde. Det støvregner. Stadigt Havbleg med Dønninger.

Mellem Hunde Ejland og Kronprinsens Ejland fler Flokke af Sæler, svømmende tæt sammen.

Svag Bris fra Ø. Støvregn.

Schiøler skyder en hvid Malemuk ned, men den letter igen og flyver bort.

En Flok Sæler ret nær ved, de svømmer tæt sammen og springer af og til næsten helt op af Vandet.

En Flok (ca 40) Knortegæs i lang Linje lavt over Vandet. En ung Kjove Malemuk. Odinshane Terne. Ung Kjove fl. forbi 5-6 Terner kommer og jager [?] rundt med

•36• [Tegning] •37• [Læses i forlængelse af næstforrige side] den. Malemuk.

Kl. 2,30 er vi tværs af Kronprinsens Ejlands S Pynt. Lidt af Diskøens Kontur viser sig svagt mellem Taagebanker. Solen er ved at skinne igennem. Det ryger fra Bopladsen Emerijsak ⁴ inde paa Kronprinsens Ejland, ude Ø for os ligger et Par Kajakmænd. 2 Flokke Ederfugle trækker lavt forbi 5 Kongeederfugle fl forbi Vi passerer de 2 Kajakmænd og prajer dem, de har ingen Fugle.

En Flok Ederfugle. Vi kan nu se det nederste af Disko under Skyerne. Et Par steder noget af Ismarkerne

En Flok Ederfugle (ca 20)

•38• [Tegning] •39• Ø for Kronprinsens Ejland er der mindre Dønning, lidt Bris fra Ø.

Møller laver Kaffe og The Sigtebrød med Gaffelbitar Møller fylder et Par Krus med The og sætter dem og 4 Skiver Sigtebrød op til Bispen ⁵ "Hej Du der Mik, her er til Nuljaen ⁶ ogsaa"

Der er Solglitter paa Vandet mod V mod en tung blaagraa Himmel 2 Ederfugle.

Schiøler skyder en Søpapegøje.

Tatterat, flere Terner.

Stort Isbjærg mod Ø.

Mod NØ er der lidt klar Himmel med smalle Skystriber lige over Horisonten mod

•40• [Tegning] Brændevinskæret N for Kronprinsens Ejland [Tegning]

•41• [Læses i forlængelse af næstforrige side] S ligger Kronprinsens Ejland blaasort under en mørk graa Himmel. Det er Tørvejr. Schiøler skyder en Brünnichs Tejst.

Malleluk 2 Grylle Tejster.

Mod Ø skinner Solen nu paa Diskos evige Sne der lyser frem mellem hvide Skyer. Vi er ud for Skarvefjældet, det er morsomt at se et virkeligt Højland igen efter alt det lave omkring Egedesminde.

Schiøler skyder en Malemuk (hvid).

4 Tejster fl forbi.

Flere Malemukker enkeltvis hele Vejen.

Udenfor Godhavn

3 Kongeederfugle fl. forbi en Tejst Tatterater

•42• [Tegning] •43• Skarvefjældet ligger i Skygge med Skyer om Toppen bag det et solbeskinnet Fjæld med Snemarker. Havbleg med store Dønninger

En Skarv. Tatterat

Der ligger en Række store Isbjærge spredt langs Kysten. Taageskyer dækker Midten af Bjærgene V fra til Godhavn.

Et Par Odinshøns

[Tegning]

Paa et stort Isfjæld uden for Havnen sidder en Mængde Tatteratter.

•44• Disse 2 Sider er sprungen over.

De følgende 3 fortsætter her.

Porsild ror fra Holk ⁷ over, med en Jolle, paa den anden Side kommer den konstituerede Landsfoged Rosendal ⁸ roende, Kolonibestyreren er der ogsaa paa en eller anden Maade Damerne er kommen til sig selv.

Emeritussen ⁹ forsvinder og inden jeg ved hvad der foregaar, er jeg anbragt i Porsilds Baad sammen med Schiøler og de 2 Damer og Porsilds lille Søn. Vi ror ind i Bunden af Havnen, gaar i Land ved en Bro og spaserer ad,

•45• vistnok den længste planerede Vej i Grønland ud til Porsilds. Unge Porsild har Cykle.

Middag hos Porsilds: Frugtsuppe med Tvebakker

Rensdyrkoteletter. Ved [ordet overstreget]

Jeg glemmer at samtidig med de andre Joller kom Staffan ¹⁰ roende i sin Kajak Dr Jungsted ¹¹ var der ogsaa og gik med til Porsilds, hvor der foruden Familien, Hr og Fru Porsild en voksen Datter og en voksen Søn og en mindreaarig, Direktør La Cour ¹² fra metereologisk Institut. Ved 10 Tiden sagde jeg God Nat, og Porsild gav mig Lov til at tage hans Baad til [fortsætter side 49: at ro ud i ...]

•46• [Tegning] [Læses uafhængigt af foregående side]

Godhavns Udkig.

Huset er bygget over 4 Hvalkæber, rødmalet med et hvidt Kors og en hvid Dør

[Tegning]

•47• [Fortsat fra s. 43] et Hjørne af Bjærget falder af og alle Maagerne letter som en Sky. Der er nyfalden Sne paa Toppen af Fjældene over Godhavn.

Tatteratter og Terner fl ud da vi passer[er] Næsset med Udkigget.

[Tegning]

Paa Skæret til venstre for Udkigget, lysegraa og rød Granit sidder en Mængde Tatteratter. En Kjove jager en Terne i Indløbet. Den anden

svømmer

•48• Skyerne ligger op ad de mer eller mindre grønne Fjældsider nogle Smaabække risler ned gennem Skærene Den lave Granitklippe med Udkigget paa Næsset er ovenfor Højvandmærket dækket af noget sort Lav, den ser ud som om den var kultjæret ovenpaa

[Tegning]

Vedsted ¹³ har bygget en Trækirke en Mellemting mellem Bjernede Kirke og en norsk Stavkirke rødmalet med hvide Vinduer og blaagraa Dør.

•49• [Læses i forlængelse af siden, der slutter med "hans Baad til"]

fortsat fra forrige Blad.

at ro ud i da vi ikke havde faaet at vide hvor Møller, Scheel og Finn blev af. Imidlertid kunde jeg ikke finde ud af Fortøjningsystemet, det var noget med en Snor uden Ende hvor til der var tøjret 2 Baade foruden den jeg skulde have. Jeg forsøgte at hale i begge Parter, men uden Held og begav mig saa op i Kolonien for at se om jeg kunde finde Møller eller Anguts Jolle.

Ved Hjælp af et Par Grønlænderpiger fandt jeg Landsfogedens Hus, som jeg trængte ind i fra begge Ender og gik og bankede paa Døren uden at nogen svarede. Tilbage igen til Porsild

•50• Hvor jeg fik en Sjus og ventede til Dr Ljungdal gik for at følges med ham. Unge Porsild gaar med og haler Baaden ind til mig.

Møller har været hos Niuertoken og er lige kommen om Bord. Jeg hørte en hel Del Præstekraver paa Vejen frem og tilbage.

Da vi roede ind fra Angut fortalte Porsild om Kirken at den var tegnet af Helge Møller ¹⁴ og at Ossian Elgstrøm ¹⁵ kaldte den Guds Villa.

Senere fik jeg at vide af Møller at den i Kolonien hedder Vorherres Lysthus.

Det var stille og graat da jeg gik om Bord.

•51•

¹ Zimmers Vardeø (Napparutilinguaq); mindre ø nordøst for Egedesminde/Aasiaat og øst for Maniitsoq. På øen oprettede Nicolai Zimmer en varde. I dag er der et fyr; længde -52 47 51/bredde 68 45 08.

² Bispinden var biskop Harald Ostenfelds hustru Karen, f. Bolwig Dall (1869-1954).

³ Achton Friis deltog i flere polarekspeditioner, og Johannes Larsen har formodentlig lånt vennens anorak til rejsen. Om Achton Friis, se side 26 og side 30 (note 32).

⁴ Emerijsak/Emerisak: det grønlandske navn for Kronprinsens Ejland.

⁵ Harald Ostenfeld (1864-1934) var biskop over Sjællands Stift 1911-1922 og tillige over Københavns Stift 1922-1932. Hans første kone døde i 1901. Biskoppens anden hustru var Karen, f. Bolwig Dall (1869-1954).

⁶ Nuliaq; hustru.

⁷ M/B A. Holk er en motorbåd.

⁸ Cand.jur. Philip R. Rosendahl (1893-1974) var gift med Agnes Johanne, f. Erichsen. Han blev ansat som regeringens kontrollør ved kryolitbruddet i Ivigtut 1920, blev konstitueret kolonibestyrer i Godhavn/Qeqertarsuaq 1924, inspektør for Nordgrønland samme år og udnævnt til landsfoged for Nordgrønland 1925, da inspektoraterne nedlagdes. Den sidste stilling beklædte han til 1939. Hjemme i Danmark igen blev han kontorchef i Grønlands Styrelse. Sønnen, Gunnar, uddannede sig til civilingeniør og arbejdede med miljø og vandforsyning flere steder i verden – blandt andet også i Grønland.

⁹ Det har ikke kunnet spores, hvilken emeritus der er tale om.

¹⁰ Det har ikke kunnet spores, hvem Staffan var.

¹¹ Der er formentlig tale om den svenske magnetiker og geodæt, dr. Gustaf Samuel Ljungdahl (se side 88). En af Alhed Larsens niecer var gift med en svensk maler Kurt Jungstedt, og navneforvekslingen kan være opstået i denne forbindelse.

¹² Fysiker og meteorolog Dan Barfod la Cour (1876-1942) blev 1903 gift med Maren Anna Sophie, f. Momsen (1876-1965). Han arbejdede som direktør for Meteorologisk Institut, blandt andet med nordlys og jordmagnetisme i arktiske områder. I sommeren 1925 indsatte direktør la Cour dr. Ljungdahl (se side 88) som ansvarlig for udviklingen af det magnetiske observatorium i Godhavn/Qeqertarsuaq, som la Cour var initiativtager til.

¹³ P. Vedsted har bygget en trækirke nær Egedesminde/Asiaat. 11. september samme år kom Vedsted på besøg hos Knud Oldendow for at lave hul i hans vindue, så en radio, som amerikanerne havde foræret Oldendow, kunne monteres. Vedsted har desuden skrevet artikler til tidsskriftet Grønland om husbyggeri i lokalsamfundet.

¹⁴ Efter en uddannelse som tømrer gik Helge Bojesen-Møller (1874-1946) på Kunstakademiets Arkitektskole, hvorfra han tog afgang i 1903. I 1908 tegnede han kirken i Frederikshåb/Paamiut. 1910-1940 var Bojesen-Møller arkitekt bag omkring 200 andre bygninger i Grønland: skoler, boliger, sygehuse med videre.

¹⁵ Josef David Ossian Elgström (1883-1950) studerede efter endt uddannelse som ingeniør ved kunstakademiet i Stockholm 1906-1907. Derefter var han elev på Kristian Zahrtmanns malerskole i København 1907. 1913-1928 foretog Elgström studierejser i Lapland. I 1915 var han i Grønland og i 1917 i Sibirien. På rejserne indsamlede han materiale til Nordiska Museet, og han udgav bøger om de oprindelige folks levevis.

og deris tom med jern
Deri kommer med vil
og flytte min ene Gimmis
stovle der stund og der om
den kan det skedd paa bæk
i den og hele Boden udfald
p Vand skovt der hos
højst Besemning over
Koppen hele Dagen.

25 Aug.

Alt-6^{te} er det Tørring
I gænt. Tørring i
Ved 7 Tidur vandre i side
rundt Røjen side i Land
gænt. alle Rebringer
NØ - Ø - Lige op - S - Ø
saa kommer I Vert
gænt den Rebringer
igen. 5 Rebringer krose
rundt Lige op
Alt rundt 8 Flurbly
Tørring
Dette Koff gænt i
Land. En til Side

Doktorens Klippe er ube-
tænget det om og om
men sige mest
ispirerede og end nu
hos mig i Gørdland
En hvidt Drik.

Vi sejer til Godhavn



trans. Falds paa Væjen
Glorie. Bliver vasket i
Kokken og paa Rappo.
Gaar om Bord paa
kl. 9.40 og er i midt
4 Passagerer. Erhede
Nilsen, Stams de Red
til Gudhjem paa Brie
læg en for Useddykke
me i et af det Kabinet
og hans Kom.
Nashu Hill. Gyge og
ved Torve om Flodby.
L. glaucus. Tattvok.
Er det Edelfugle.
Ude mellem dem
passere i en lille
træs svimmel
Odens Horn
Drimmes Vardes.

**KILDER TIL
DANSK
KUNSTHISTORIE**

NY CARLSBERGFONDET

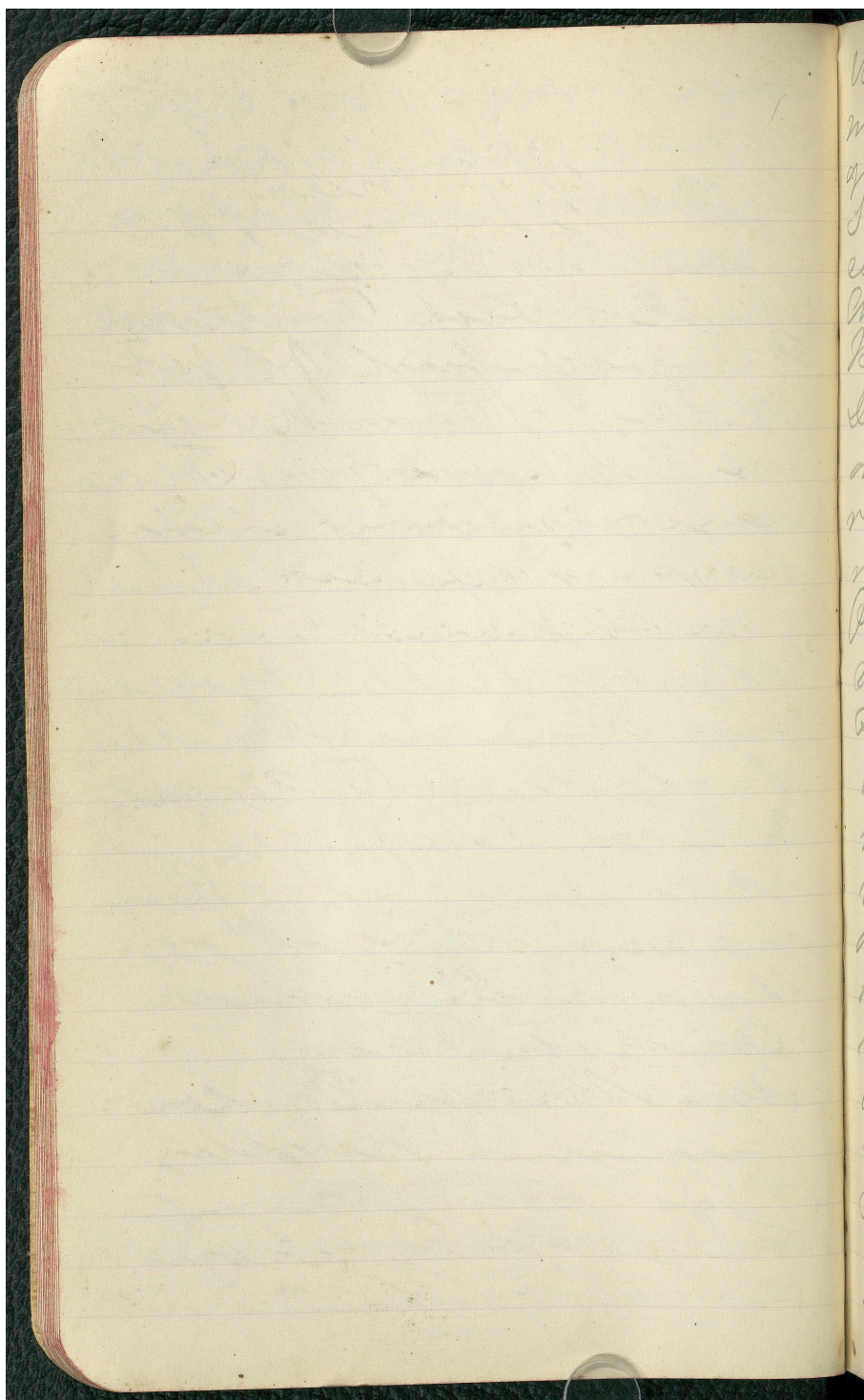

Udseendet ligger der indlydende
mand med et skyde-
apparat og ligger paa en
Jal. Længt inde i NØ
ses en anden Kajak.
En stor Flod Tattwa
Kongedøppest p. J. J. J.
Der ligger Taagetvænder
om Mærket. Toppes
vages op over dem.
nogle Jale ses.

Over Hundrede Tattwa
evinnere findes, en
Flod Jal. Om By
bord et stort Taaget
med en Taagetvænder
salle sidder paa
der en Taagetvænder
salle et andet
med et Taagetvænder
om Mærket. Der
kommer nordlig
Dunne og meget
bejvret et meget
sig. Vi har Tattwa

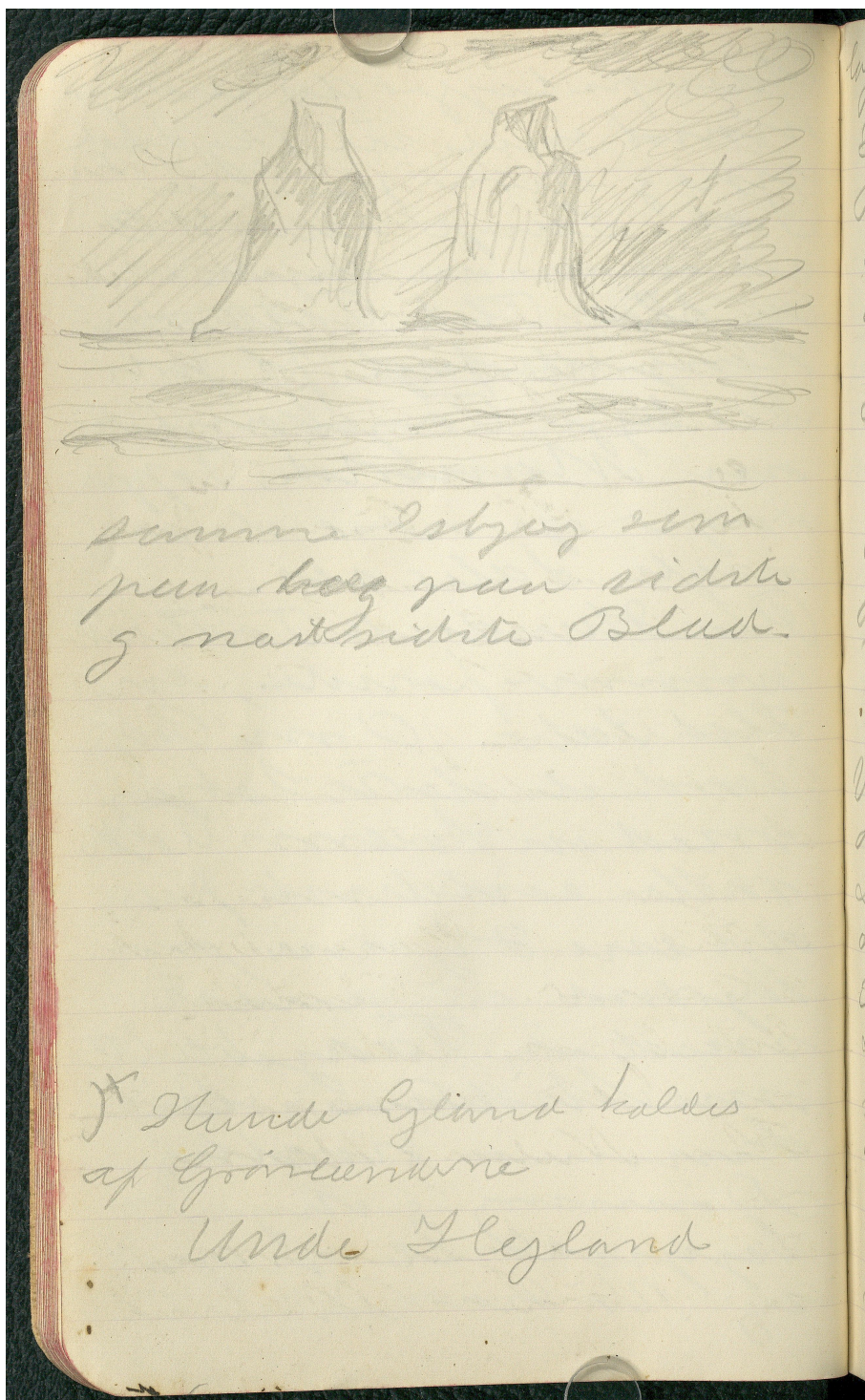

laggen ende.
Flunde Glans^x om
Bogten paa Fiske
Sæler. 2 smykalde
Gove. Flubleg
Tovvege, en de
Skinnig, Respinde
es sigge, telier
faar min Boise fran
Jo gav min 2 Lige
min Islande, Athu
Brus^x Trovde paa
en Torne p. paa
Ved Egodsminde
det sigge et de ridde
Dage. Maleruk
at til - 3 Korydede paa
3 Terne. Terte.
Det lysse lidt S V.
min det smaa stærke
Flu Nulung 4 Linn
sigge.
Lidde skyde en migt
smuk milt Maleruk
freidkalut.

**KILDER TIL
DANSK
KUNSTHISTORIE**

NY CARLSBERGFONDET

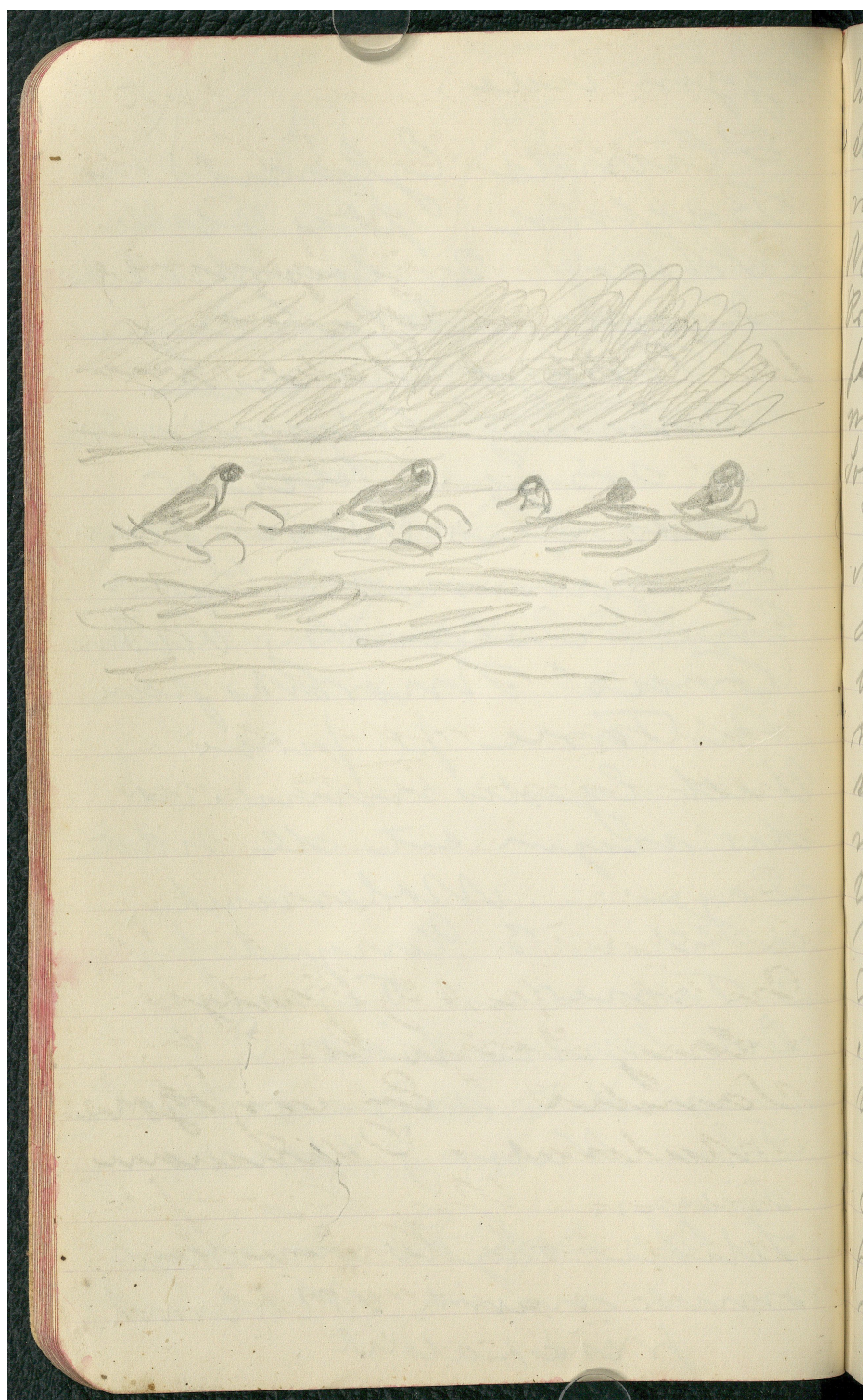

En Oldt Sælsund. - Dit
stivregner. Stadigt Hærbly
med Driinger.
Mellem Flunden Eplanck
Roogvinnens Eplanck
fler Feltt. af Taler, vint
mundt. Det sammen.
Jong Brin. Jre S. Høng.
Schick skyde en hist.
Malerind med som
den liden i en g. Hys
bort. En Oldt Sæls
ret val ved, de
svømmen. Det som
sammen og springe af y
en vester. Helt y af
Vandit.
En Flok (ca 40) Brude?
i lang Linge. Lant over
Vandit. En vng Hove
Malerind. - Odense
Tone. Vng Hove fl.
flok. 5-6. De som
mest y sig vnder med

**KILDER TIL
DANSK
KUNSTHISTORIE**

NY CARLSBERGFONDET

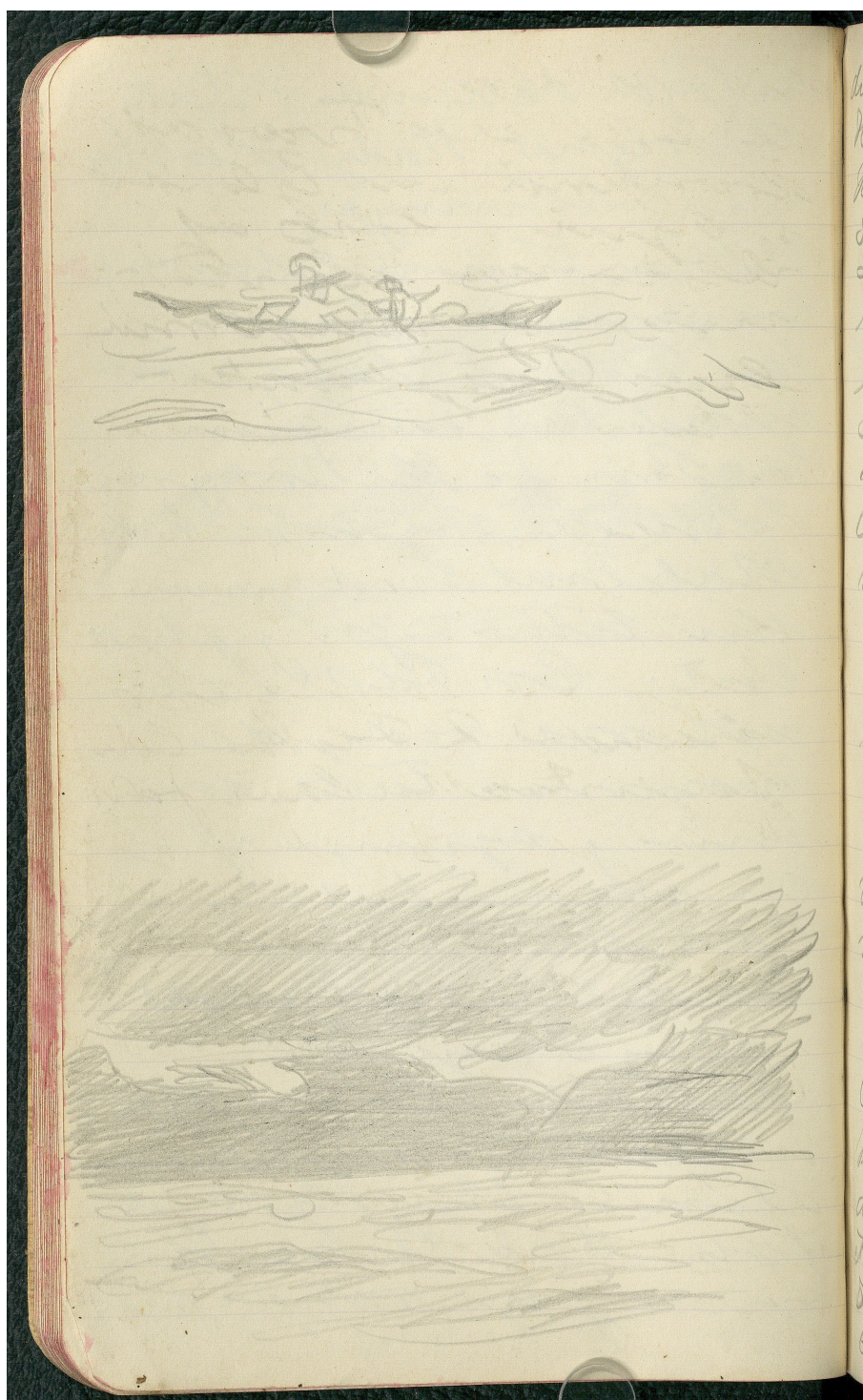

den. Mændene.
Kl. 2,30 er vi borte af
Kongensens Island
S. S. S. Lige af
diskoens. Kanten
niser i vagt med,
en Pajebank.
Solene ved at skine
igennem. Det nye fra
Bevleder Emerigade
inde fra Kongens
Island, ud af os
lyser i Pajebank i
mænd. 2 Fede Ede
fjgle trode lant fald
5 Kongens fuge i fald
vi passer de 2 Kayak.
mand og grage dem,
de har ingen Pajebank.

En Flot Ede fuge. Vi
kom nu se det med
af Disko med Pajebank
i Pajebank med af
Somrakene

En Flot Ede fuge (ca 20)

**KILDER TIL
DANSK
KUNSTHISTORIE**

NY CARLSBERGFONDET

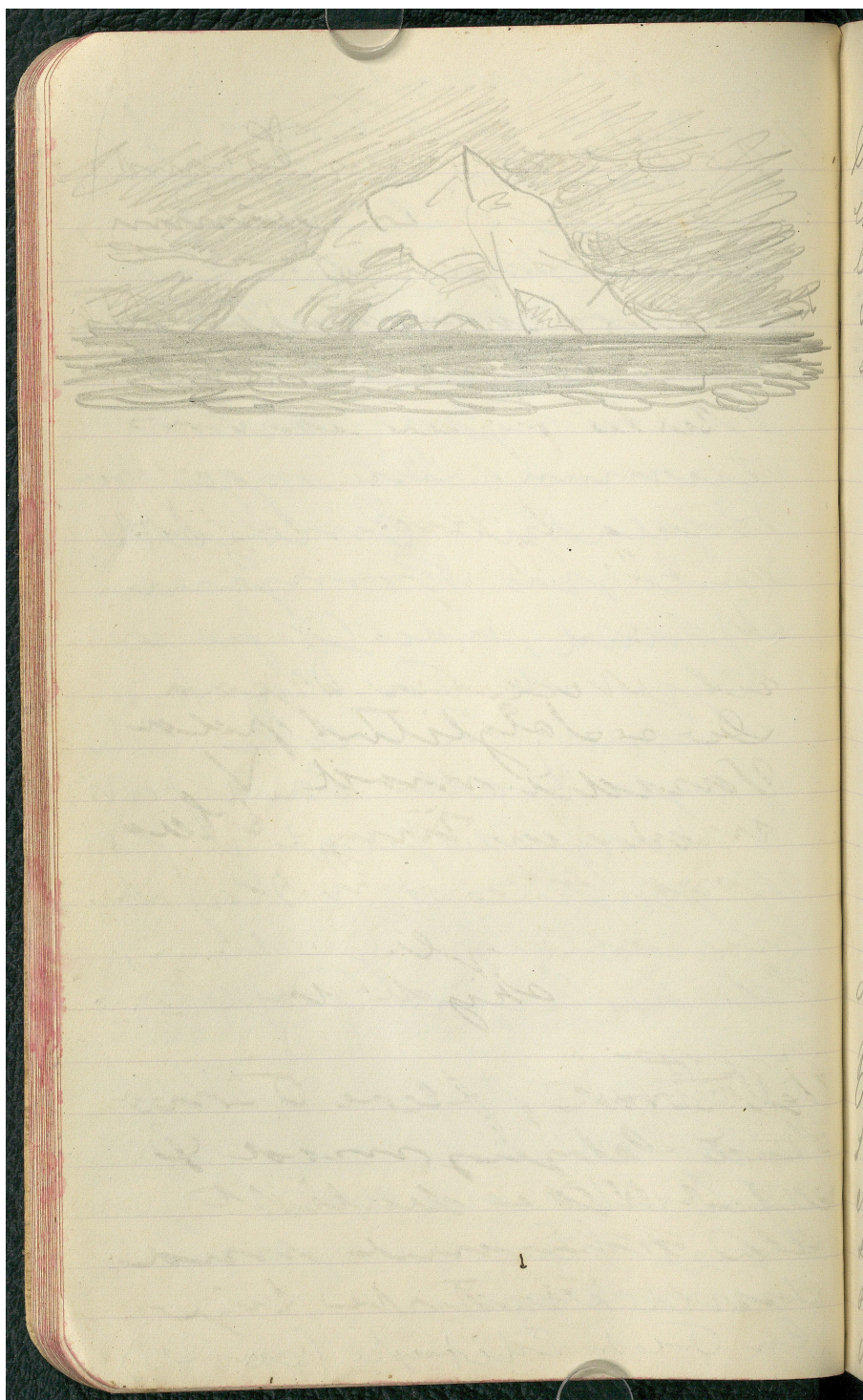

Op for Komproansen Glauk
er de mindste Dinning,
lille Bispe p. d.
Måske enes kappe g. The
Ligebred med Guffebite.
Mille fyldt til for
Arens med The g. sætte
dun g. +. Hvin Ligebred
op til Bispe p. d. Høj
Du de Mik, nu er
til Nylæne ogsaa.
Du er Salglith p. d.
Vandtil med V
med en tung Glas,
gaae Skinnemel.

2 Edelstene.
Schind skydde en Løjse
p. d. g.
Og Mærk, flere Tænder
Stod Løjse med p.
Med N. d. er der lidt
klat Skinnemel med
smale Skjærte Løjse
over Skinnemel med

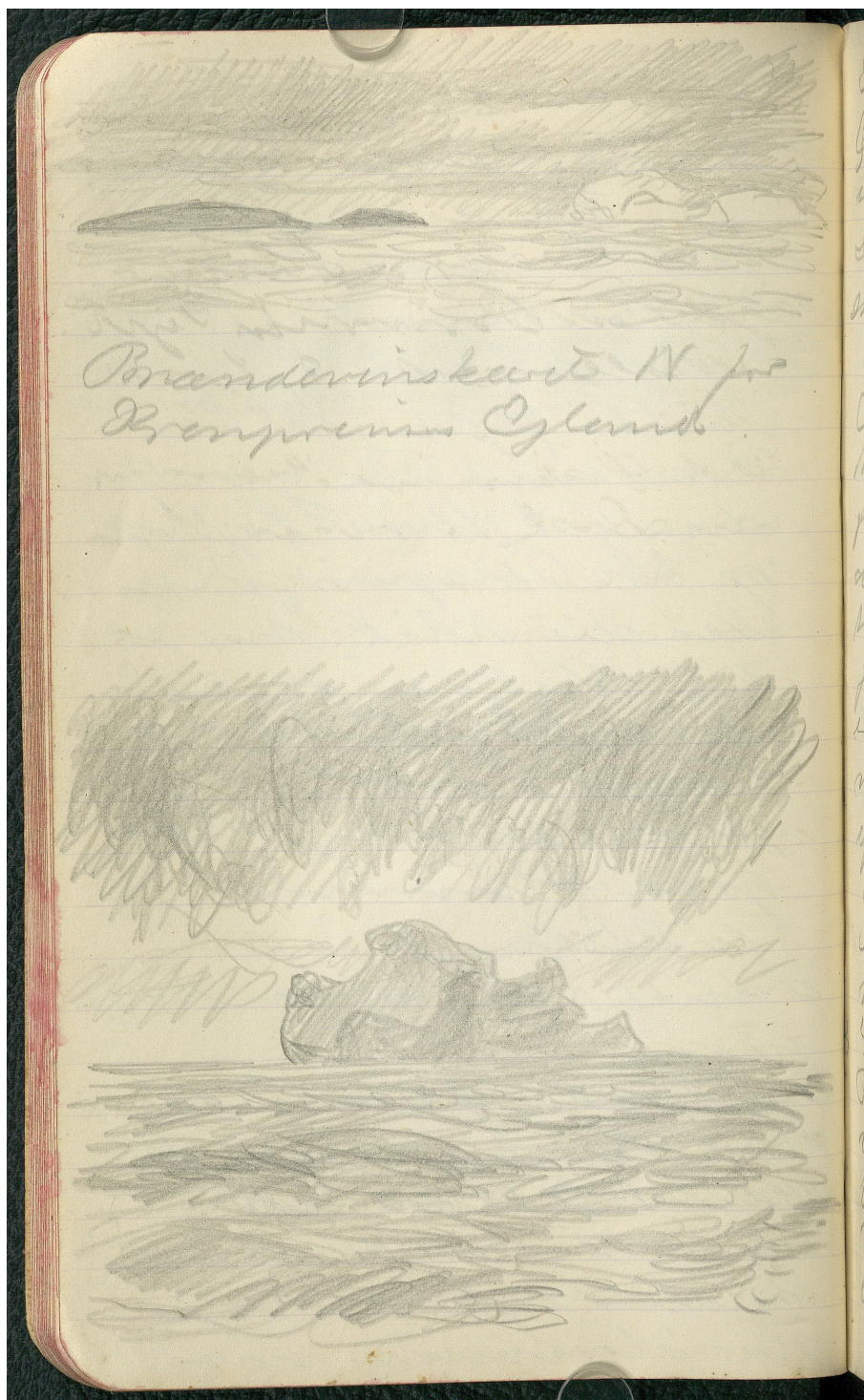

8 digte Kongens
Gland-blaasert under
en rind grøn skind.
Det er Torsens. Schiolder
skjede en Brønne Tugt.
Mallernus 2 Gyde
Tegne.
Med Gskinnu Solu m
paa Drosos evige 1 na
de lyse fraen smulke
svide Tye. Vi er ad
for Skovafaldet, det
er en rind er se et
vichligt Skjolder igen
efto det det lue en
Ary Gedsomnde.
Schide skjede en Mal
muk (mid).
4 Tegne ft. for
Fem Malerikke indelt
vis hke Veyne.
Udmer Goodhouse
3 Rengulup ft. for
en Tugt Sathet

**KILDER TIL
DANSK
KUNSTHISTORIE**

NY CARLSBERGFONDET

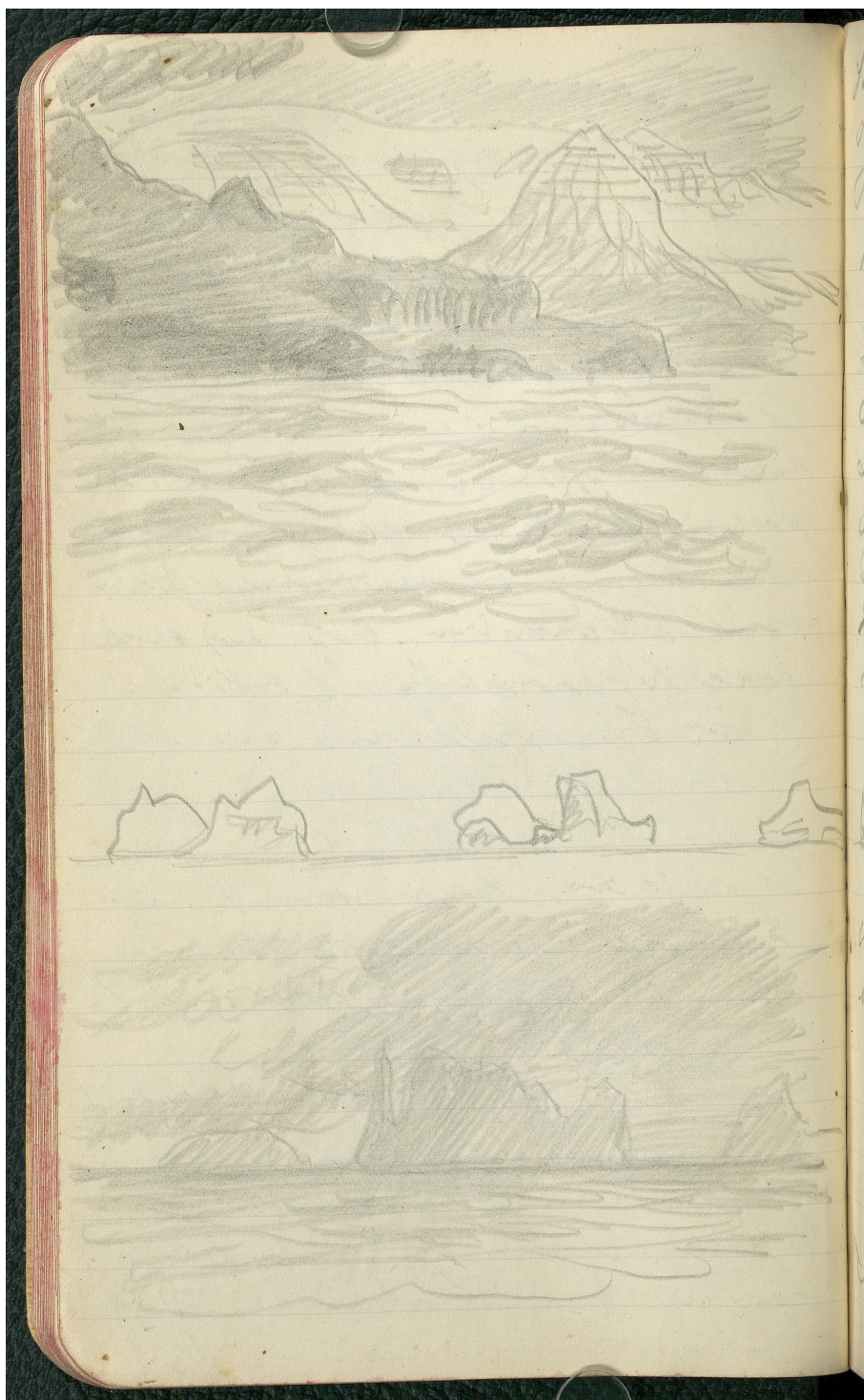

Skovsudsalt lige
Skjæge med Skjæge om
Toppene, byg det et 20.
Kestirni Gæde med
Smeradum. Stavby
med sine Dyringer
Ene Skov. Tattwa
Lige lige en Række Nør
Dobger sprædt langs
Kysten. Tager siges det
de Minder af Bjarze
me V fra til godhavn.
Et Par Odins hirs

Paa et stort Toppene
vednes Stavby sidde
en Mængde Gattwa.

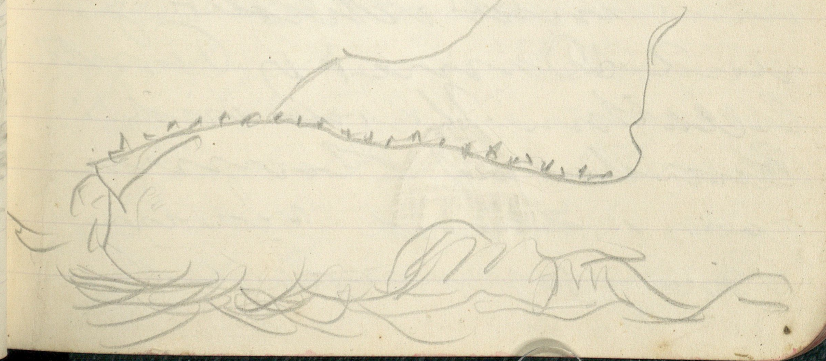

Disse 2 Tidre er
spomngn over,
De følgende 3, fort,
sattes her.

Torsild var fra Holb
omgaaet med en folk,
från den anden side
kennem den konstneren
Landsfoged Rosendal
noventi Kolonihetymen
er de ogsaa paa en eller
anden Maade Sammen
er demmende til sig selv,
Circitrusen forsvunden
og indbyr ved hvad der
foregaaet og ombragt
i Østlille Baad som
man med Skibe og
de 2 Damer og Torsilds
lille Tim. Vi var end i
Bunden af Lommen,
gaa i Land ved en
Brog og opseer ad,

er trok den længste pla.
over de Ny: Gode Lande
ad til Porsilds. Ulyge Or
nild hos Lyke.
Middy hos Porsilds: Foyt
erige med Tretakke
Penedyokotulitho. Her
Jeg glemmer at senu:
Lig med de andre
Jolle som Stappan
vandre i sin Kayak
Dor Janythud var de
og saa gik med til
Porsilds, hvor de far
inden Familien. De
Fra Porsild er man
Gatby en Vaten i
gan iindkøring, De
netto La Lave plame,
teorologiske Institut
Ved 10 Tidem eyde
Jeg God Nat, Porsild
gav mig Lyg til at
tage, hans Boud til

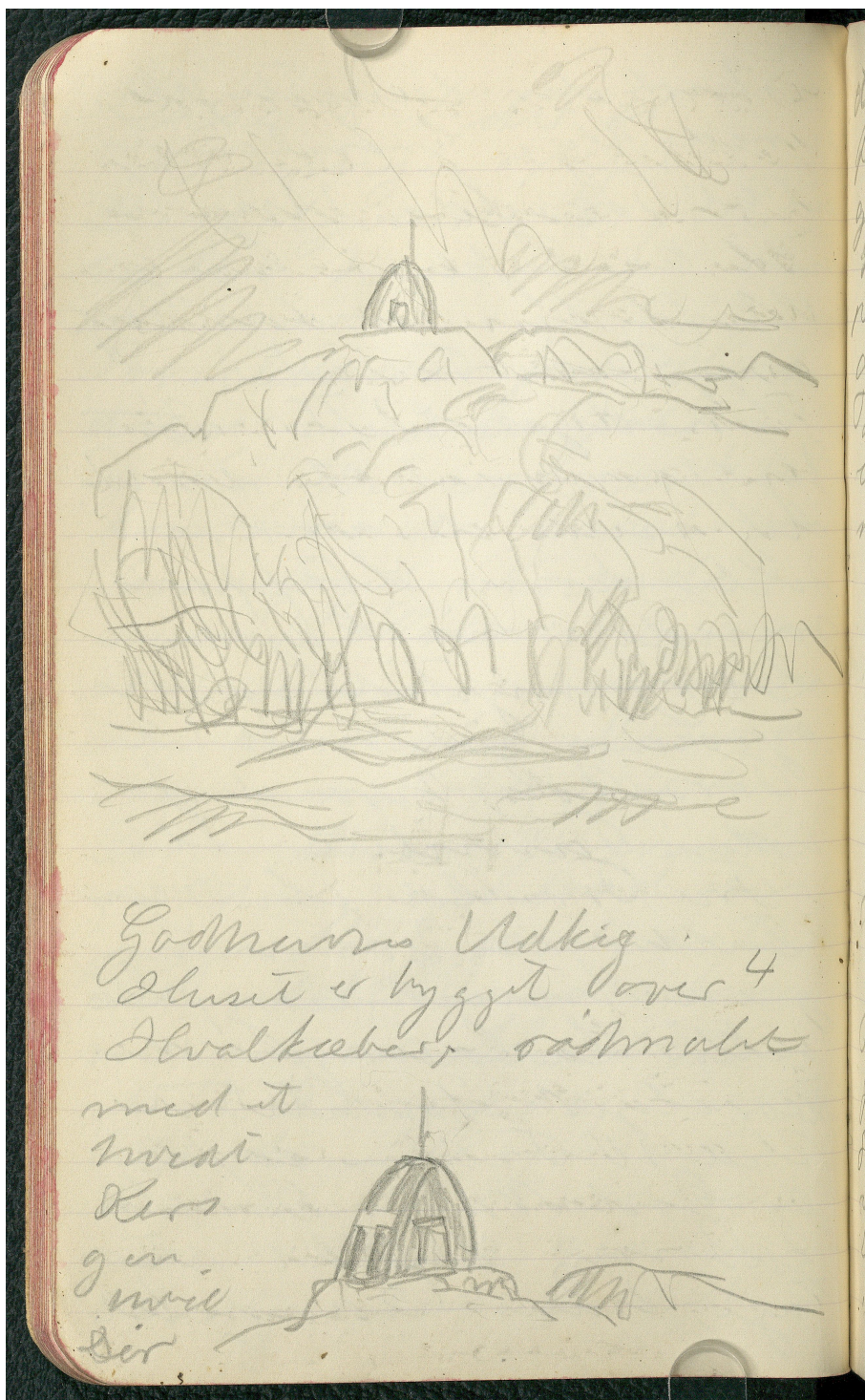

Godmors Udkig
huset er bygget over 4
Ivalkæber, såmalt
med et
træ
Kors
gen
ind
der

et Stykke af Bjerg
faldt af galle Man
gør en liden sø
4ly. Der er en falden
per Toppen af Bjerg
over Godhavn.
Tatwatt og Terne
ud da i passe. Vant
mig Udkyrt.

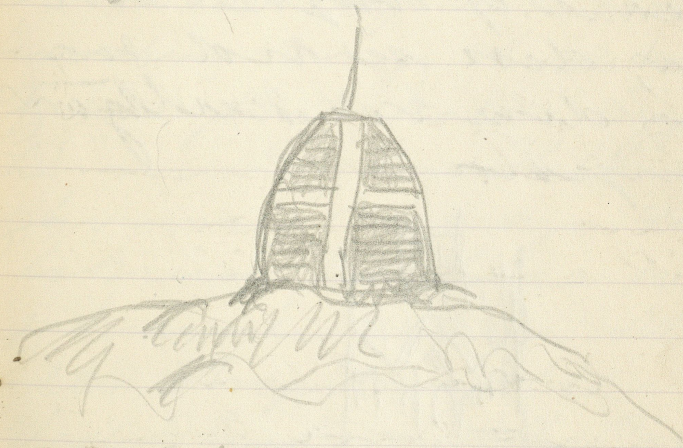

Der sket en vinter
for Udkyrt, Lyse
& en liden sø
an Mandy Tatwatt.
En Tove gager Terne
i Indlandet, da
over

Skjærene byer og ad
de nye alle mængde
grove Gaalmar
ogpe tmanbater rids
med gummene Tvevare
den lave Grønit
dlype sind Udkyrt
paa Vant er voppe
Hjvindelamarket
dekket af mose svit
Lar, den ser ud som
om den var kultjær
ovnpaa



Vedsted har bygget en Tre
Kirke en Mellem Kirke
mellem Bysens Kirk
og en rustik Storkirke
sidemalt med vrede
Vindue, blaaene Lin.

Jegs at jeg fornøj
Blad.
at se ud i de is alle kante
paa at vide hvor Natter
Schulz & Firm blev af.
Imidlertid kunde jeg ikke
finde ud af Fortøjnings
Stemt, det var noget andet
en her uden Lunde her
til de var tegnet 2 Bander
foruden den jeg skulde have.
Jeg foreslog at halle i byer Par
til min egen Hede, be-
gav mig selv og: De
betrukket for at se om
jeg kunde finde Natter
eller Skulptur Jilde.
Ved Hjælp af et Par
Landskabsmalerier fandt
jeg Landskabsmalerens Oms
som jeg troede ind i ja
byer Ende og give og kan
lade paa Døren uden
at nogen var ved.
Tilbage min til Omside.

Alvor og fide en Tys og vunder
til de Spungdal gik for
at følge med ham, Unga
Porsild gave med og Kahr
Boudin vil til mig.
Mithu nu varit nu Niine
teken og es lye kummen
om Berd. Is horte en hel
del Præstebrev og
Vejen frem og tilbage.

Da vi vrede ind fra Arijot
fortalte Porsild om kirke
at den var tegnet af Ildy
Mithu og at Josika Cly.
stavn kaldte den

Guds Villa.

Senere fik jeg at vide af Mithu
at den i Holstenen Præder
Vorherres Lysthua.

Det var Mithu og gæret da
jeg gik om Berd.

KILDER TIL
DANSK
KUNSTHISTORIE

NY CARLSBERGFONDET



KILDER TIL
DANSK
KUNSTHISTORIE

NY CARLSBERGFONDET

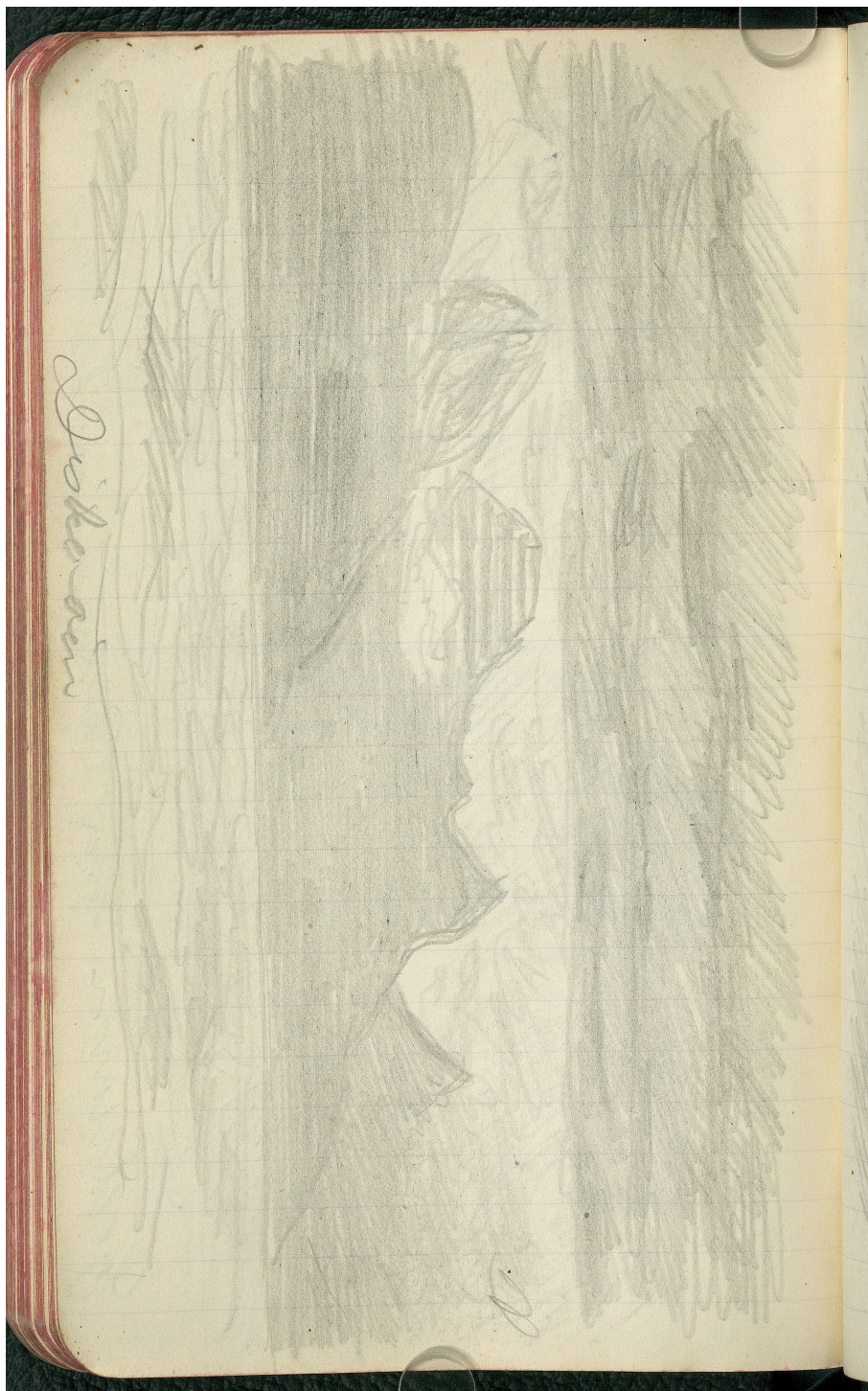

KILDER TIL
DANSK
KUNSTHISTORIE

NY CARLSBERGFONDET

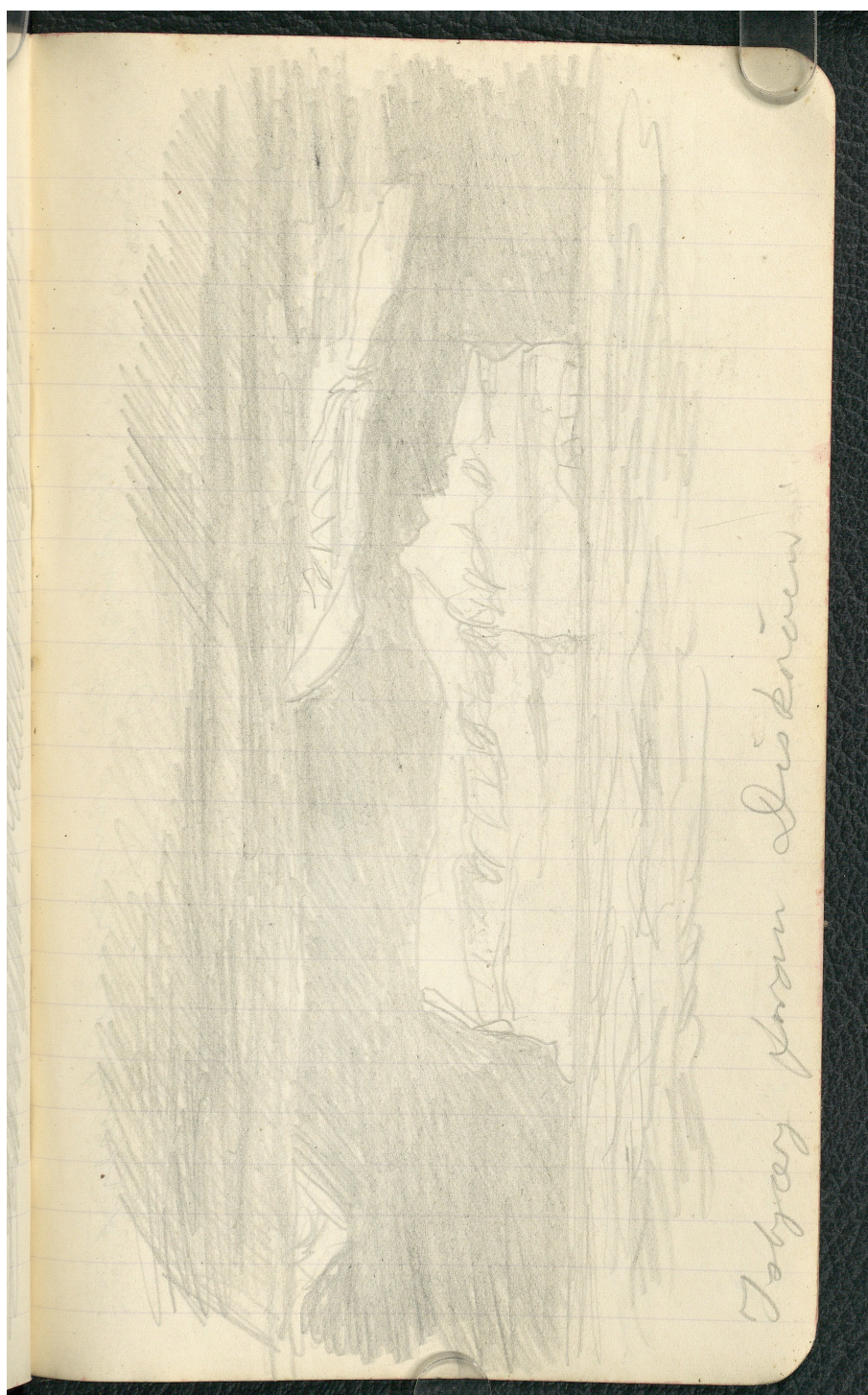

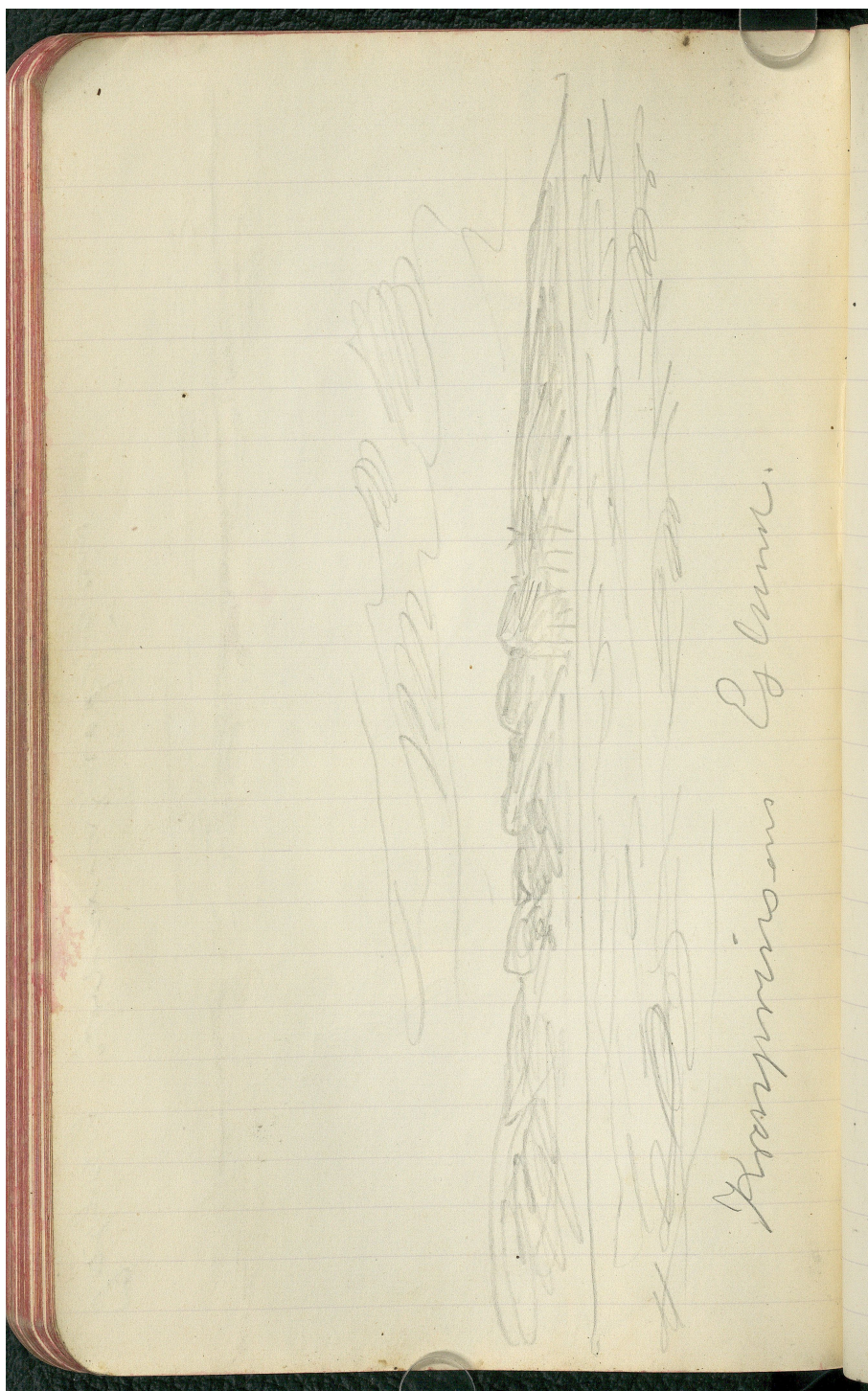

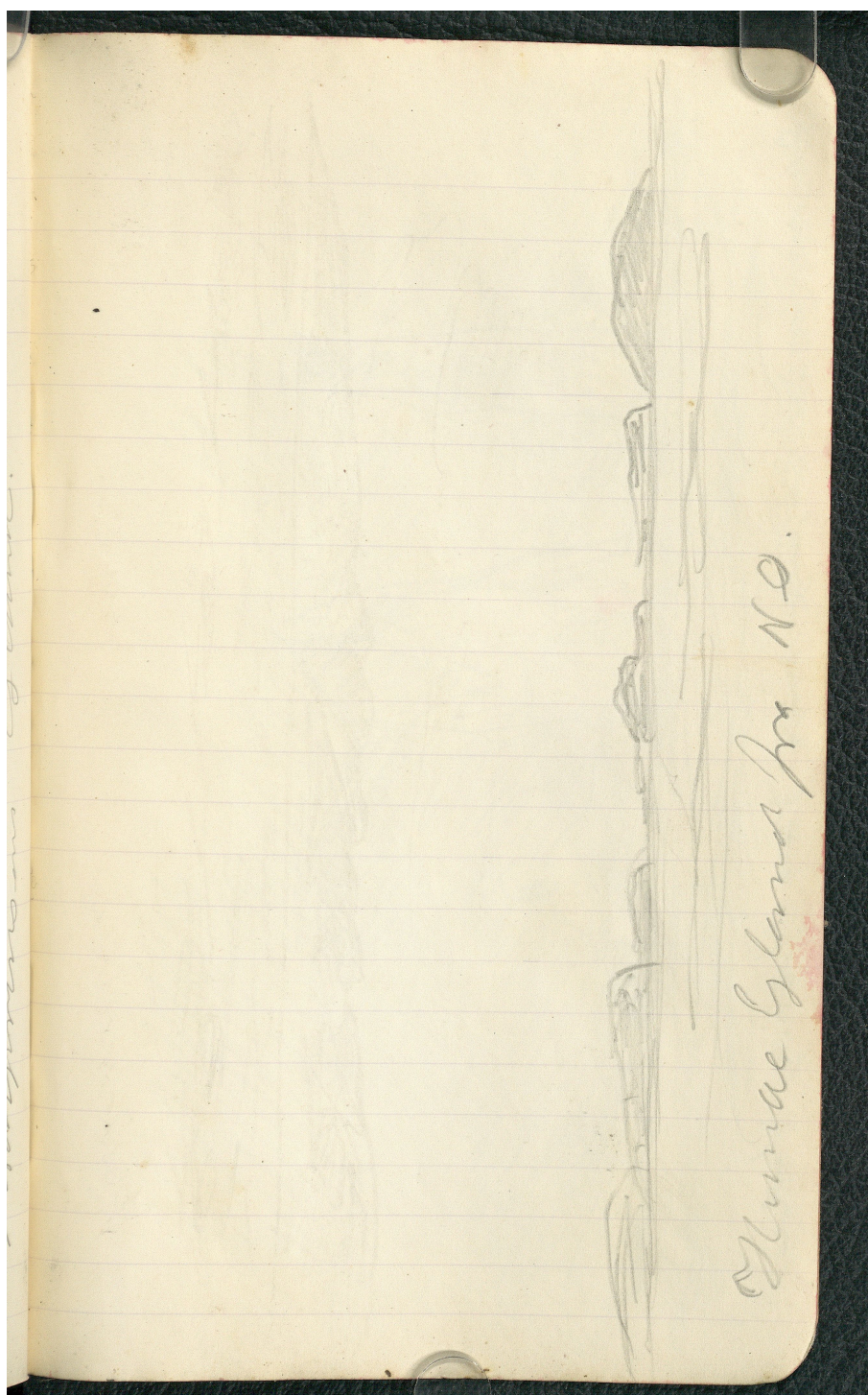

KILDER TIL
DANSK
KUNSTHISTORIE

NY CARLSBERGFONDET

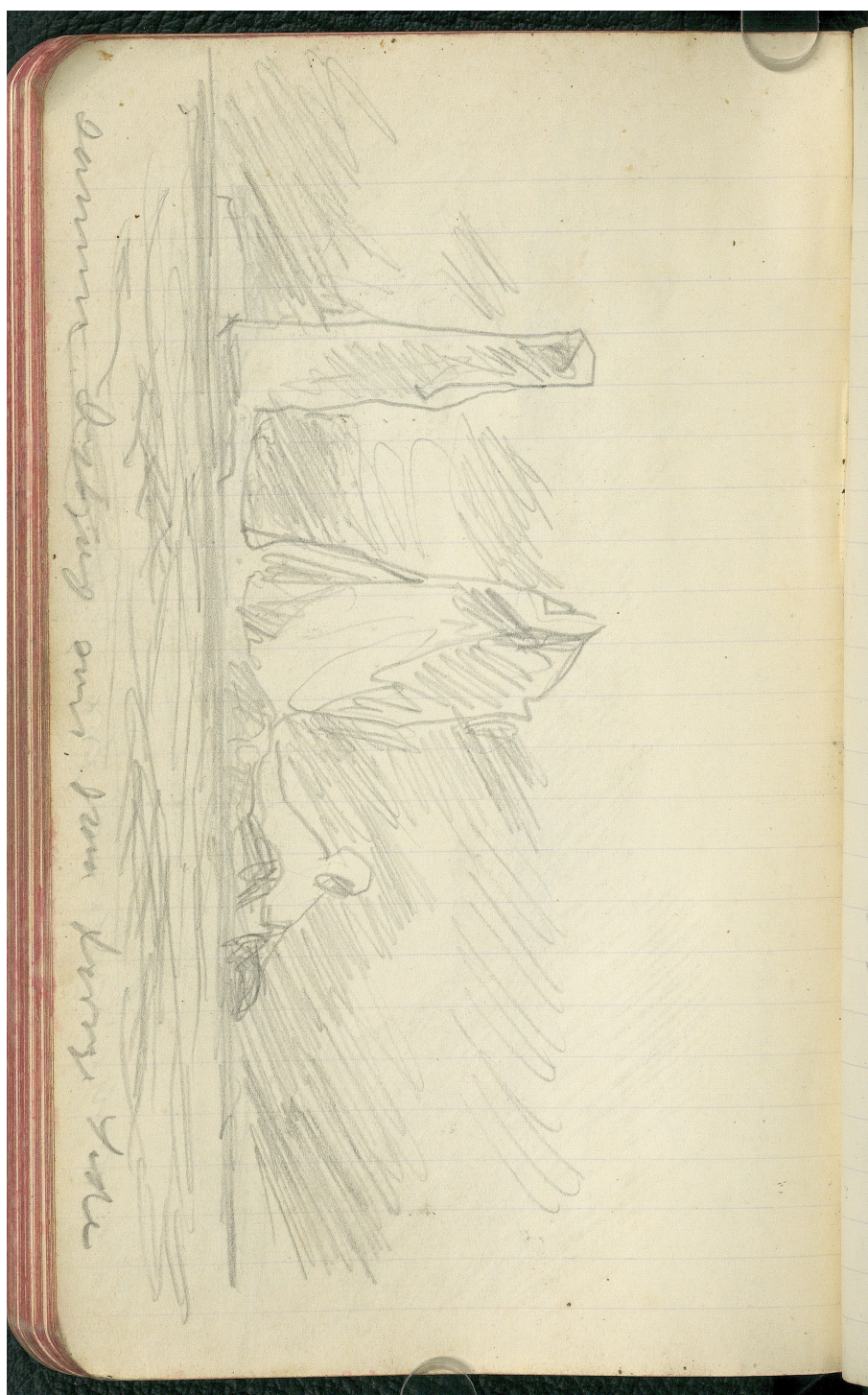

KILDER TIL
DANSK
KUNSTHISTORIE

NY CARLSBERGFONDET

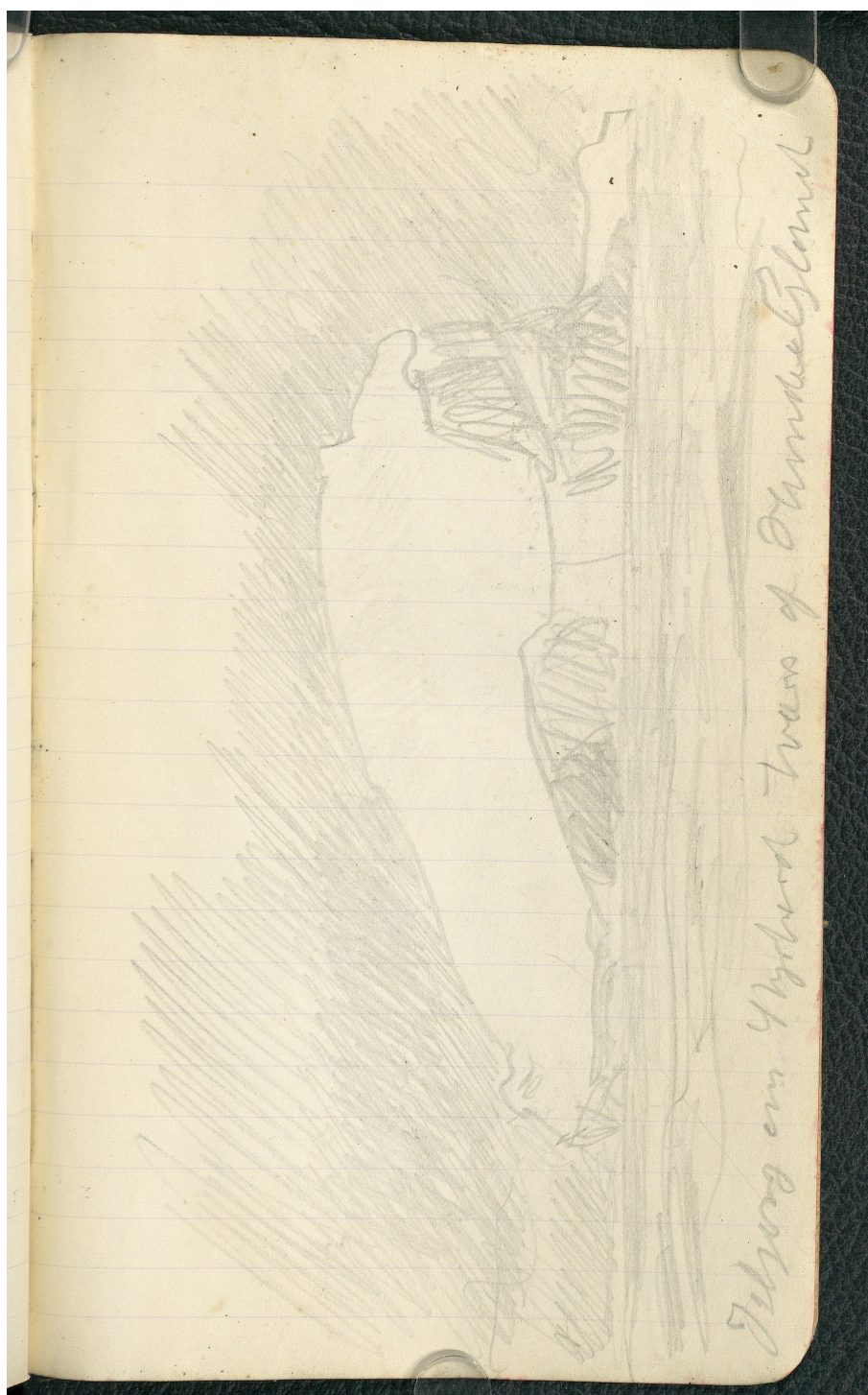

KILDER TIL
DANSK
KUNSTHISTORIE

NY CARLSBERGFONDET

