1890-11-20

AFSENDER
Alhed Larsen

MODTAGER
Laura Warberg

FAKTA

Dokumenttype:
Brev

Sprog:
Da

Dateringsbegrundelse:
Datoen er skrevet på brevet

Generel kommentar:
Alhed Larsen kendte flere personer med navnet Thora. Det er svært at afgøre, hvilket Thora der i dette brev er tale om.
Skjoldemose er en herregård under grevskabet Muckadell. Den ligger i Stenstrup på Fyn.
En havelock er en frakke med overstykke.

Afsendersted:
København, Værnehjemmet Bethania

Afsenderinfo (lakstempel, adresse m.m.):
Adressen er skrevet øverst side 1

Omtalte personer:
Thora -
Vilhelm Bissen
Johanne Christine Brandstrup
Ludvig Brandstrup, billedhugger
Hans Christian Caspersen
Arnold Emil Krog
Frederik Liebenberg
Christine Mackie
- Paulsen
Anna Rosenørn
Fanny Schaffalitzky de Muckadell
Vilhelmine von Sperling
Albrecht Warberg

Arkivplacering:
Warberg Kerteminde egns- og Byhistoriske Arkiv BB 2135

Trykt udgave:
Nej

Proveniens:
Testamentarisk gave fra Laura Warberg Petersen til Østfyns Museer

DOKUMENTINDHOLD

Alhed Larsen er blevet antaget på Porcelænsfabrikken og kan begynde 1. december. Hun er flyttet ind på Værnehjemmet Bethania. Hun er ved at få syet en kjole.
Alhed har været hos komtessen, som gav hende et par handsker.
Den følgende dag skal hun til Bissen og stå model til hans Diana.
Tante Mis skal til Berlin og hente komtesse Olga.
Alhed beder sin mor om at sende diverse samt at få hendes frakke farvet brun.

TRANSSKRIPTION

Værnehjemmet 1ste Afd.
20/11-90

Kæreste Moder!
Allerførst den glædelig Efterretning, at jeg er antaget! - Jeg havde nu i otte Dage gaaet i spændt Forventning, og var til sidst bleven helt urolig for Udfaldet, men saa i Aftes blev Onkel Lut og jeg enige om, at jeg godt, uden at være paatrængende, kunde gaa ud til Krogh og forhøre om Sagernes Stilling. - Jeg blev meget venligt modtagen og fik følgende Oplysninger: Etatsraaden havde været syg, derfor var det trukken ud. Han har først Plads til mig d 1ste December, men jeg maa inden den Tid frit gaa ud paa Fabrikken (for Enden af Smallegade, over for Sporvognstationen,) og se paa det, og saa iøvrigt gøre Udkast og øve mig paa egen Haand. indtil den Tid ["indtil den Tid" indsat over linjen] Det er netop saadan noget, jeg skal male, som det, jeg saa inde paa Udstillingen i Vimmelskaftet. - Jeg flyttede allerede i Mandags herud på Værnehjemmet; der kom Brev fra Frk. Rosenørn, at nu havde hun et Værelse i Stand til mig, og da Max kom og Thora netop i de Dage havde saa meget med Fødselsdage og anden Selskabelighed, syntes jeg, at det var ligesaa godt at flytte strax. Jeg har et rigtig rart lille Værelse med til Pas Varme. - Tak for Dine to Breve og den nydelige Kjole; allerede inden Dit andet Brev kom, havde jeg baaret Tøjet hen til hende, der syde min sorte, og aftalt Façonen med hende. Den bliver syt med spansk Trøje (rund) og det hvide i Kanten af denne, og et poset Stykke ned foran; en hvid Figur paa hvert Ærme. Nederdelen bliver stive Læg og rynket bagpaa ["bag" indsat over linjen]. Jeg var henne at prøve den i Dag, saa vidt jeg kan se, klæder Farven mig udmærket; jeg glæder mig til den; den skal paa første Gang paa Søndag til Middag hos gl. Liebenberg i Anledning af Luts 11 Aars Jubilæum. - Saa var der et ["et" overstreget] ogsaa et Underskørt i Pakken, men var det ikke en Fejltagelse, tænker Du paa det grønne, farvede? - I Gaar var jeg hele

Dagen hos Komtessen; hun var rask og i godt Humeur og forfærdelig optaget af, om det blev til noget; hvis det ikke blev, skulde jeg som en lille Erstatning komme hen hos hende en Tid og saa skulde hun more mig paa bedste Maade! Jeg fik et Par lækre 4 Knaps Skindhandsker af hende. Paulsens var nede til Middag; Blaa og Benny sputrgte ["T" midt i ordet overstreget], om jeg ikke vilde være med at læse fransk et Par Gange om Ugen. - Vi vare bedte paa en Hare fra Skjoldmose. - I Morgen skal jeg til noget meget interessant! Bissen arbejder for Tiden paa "en triumferende Diana", men mangler et passende Haar at se efter. Onkel Lut havde allerede inden jeg kom herind sagt, at mit vist kunde passe; nu i Morgen skal det vise sig, saa skal jeg hen og præsenteres; jeg glæder mig til at se den store Mand. - Tante Mis kom her til Byen i Dag og rejser i Morgen til Berlin for at hente Komtesse Olga; hun glædede sig forfærdeligt og bad mig hilse mange Gange. - Vil Du ikke, naar Dis sender mit Tøj, tillige sende: 1. min Klædebørste (den lille korte) 2. nogle Klude at pudse min Lampe med 3. mit lille blaa Sjawl 4. min røde Vest at have under min Kaabe 5. noget Stoppegarn (Naal har jeg) og 6. kan jeg ikke ogsaa faa en Julegave at sy af alt det, Du købte? - 7 Den Krave, jeg syr til Chr., den ligger vist ["vist" indsat over linjen] i min Arbejdstaske i min Komode. Og mon jeg ikke ogsaa skal have min Havelock herind til Regnvejrsbrug; den er vist meget snavset, men da jeg er saa ked af Farven, he ["he" overstreget] vil jeg hellere have den farvet end renset. Hvis det bliver i Odense, saa lad den endelig blive brun. -

Det er dejlig, at Du har haft saa godt af Din Tur, skam Dig nu endelig saa meget som muligt! - Posten skal blive Besørget i Morgen, jeg naade det ikke i Dag, da jeg først skulde op at konferere med Thora; hun mente, Tante vilde blive glad ved Kaffedugen, og at Bedstemoder trængte til en Lysdug, men hun mente hellere en lys end en Fløljs, da hendes Bordtæppe ikke er saa pænt. Vil Du sige Adis, at næste Gang, jeg skriver, skal Brevet blive til hende. Hilsner i Massevis til Eder allesammen. Vi faar da heldigvis Ferier.

Din hengivne
Alhed.

OMTALTE VÆRKER

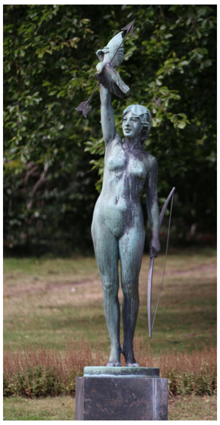

Herman Vilhelm Bissen: Diana. O. 1890. Bronze. H 2,5 m. Amtmandshaven Østergade Randers

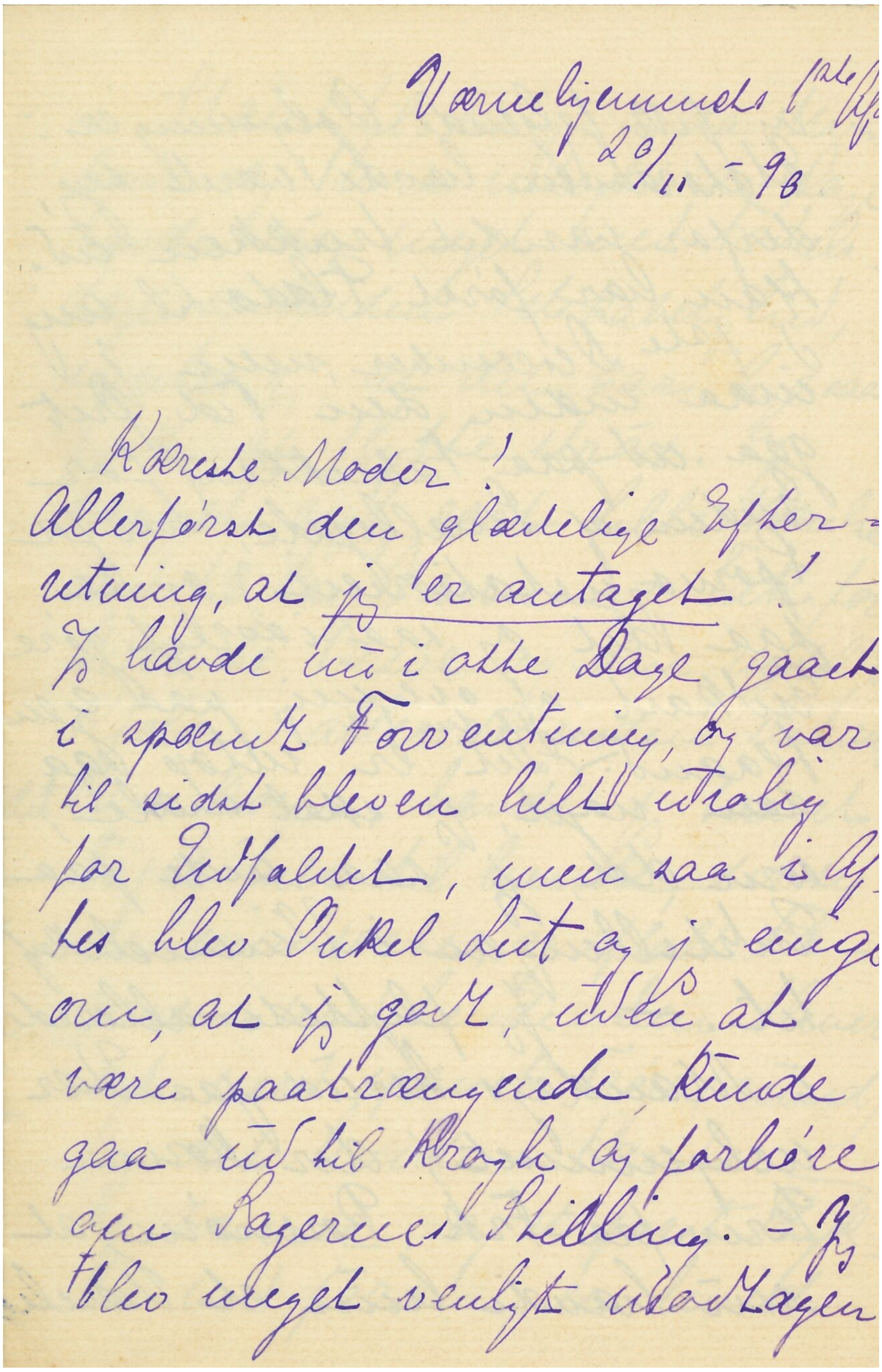

Værnehjemmets 1ste Af
20/11-98

Kæreste Moder!
Allerførst den glædelige Efterretning, at jg er antaget! —
Jg havde nu i otte Dage gaaet i spændt Forventning, og var til sidst bleven helt urolig for Udfaldet, men saa i Aftes blev Onkel Lüt og jg enige om, at jg godt, uden at være paatrængende, kunde gaa ud til Krogh og forhøre om Pigernes Stilling. — Jg blev meget venligt modtagen

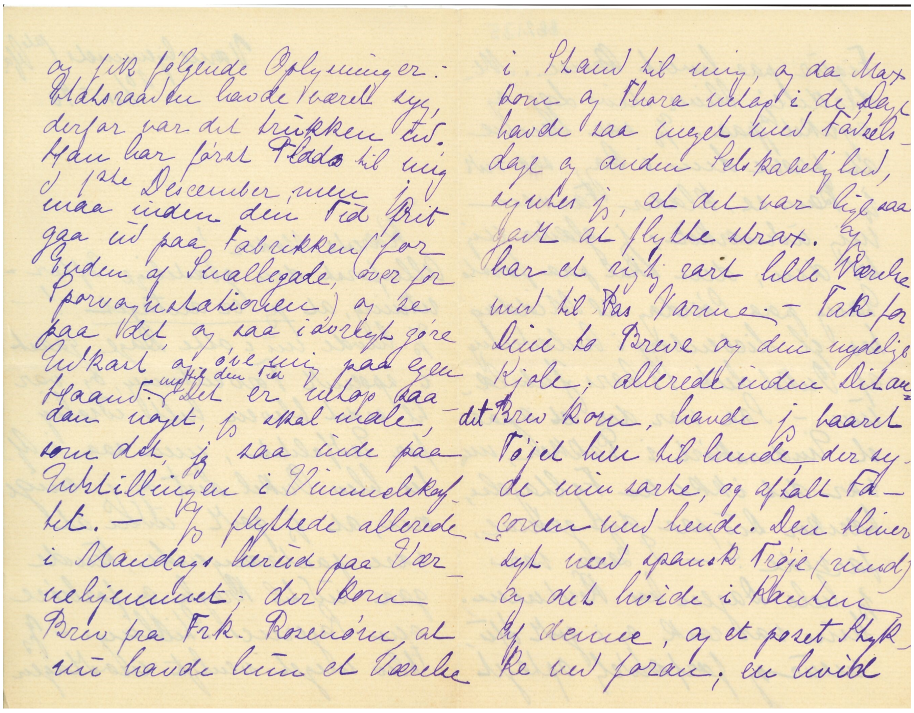

og fik følgende Oplysninger: Etatsraaden havde været syg, derfor var det trukken ud. Han har først Plads til mig i 1ste December, men jeg maa inden den Tid tit gaa ud paa Fabrikken (for Enden af Smallegade, over for Sporvognsstationen) og se paa Alt, og saa iøvrigt gøre Udkast og øve mig paa egen Haand imellem den Tid. Det er netop saadan noget, jeg skal male, som det, jeg saa inde paa Udstillingen i Vimmelskaftet. — Jeg flyttede allerede i Mandags herind paa Værnehjemmet; der kom Brev fra Frk. Rosenørn, at nu havde hun et Værelse i Stand til mig, og da Max kom og Thora netop i de Dage havde saa meget med Fødselsdage og anden Selskabelighed, syntes jeg, at det var lige saa godt at flytte strax. Jeg har et rigtig rart lille Værelse med [illegible] Varme. — Tak for Dine to Breve og den nydelige Kjole; allerede inden Dit dit Brev kom, havde jeg baaret Tøjet hen til hende, der syde min Særke, og aftalt Façonen med hende. Den bliver syet med spansk Trøje (rund) og det hvide i Kanten af denne, og et poset Stykke ved foran; en hvid

BB2135

Figūr paa hvert Ærme. Nederdelen bliver stive Lægge og rynket op paa. Jg var henne at prøve den i Dag, saa vidt jg kan se, klæder Farven mig udmærket; jg glæder mig til den; den skal paa første Gang paa Søndag til Middag hos gl. Liebenberg i Anledning af Onkel Luts 11 Aars Jubilæum. – Saa var der ~~et~~ ogsaa et Underskørt i Pakken, men var det ikke en Fejltagelse, tænker Du paa det grønne, farvede? – I Gaar var jg hele Dagen hos Rosenkrans hun var rask og i godt Humeur og forfærdelig optaget

af, om det blev til noget;
Hvis det ikke blev, skulde
jeg som en lille Erstatning
komme hen hos hende en
Tid og saa skulde hun mo-
re mig paa bedste Maade!
Jeg fik et Par lækre 4 Knaps
Skindhandsker af hende.
Paulsens var nede til Middag
Blaa og Benny spurgte, om
jeg ikke vilde være med at
læse fransk et Par Gange
om Ugen. – Vi vare bedte
paa en Hare fra Skjoldmare
– I Morgen skal jeg til noget
meget interessant! Bissen
arbejder for Tiden paa

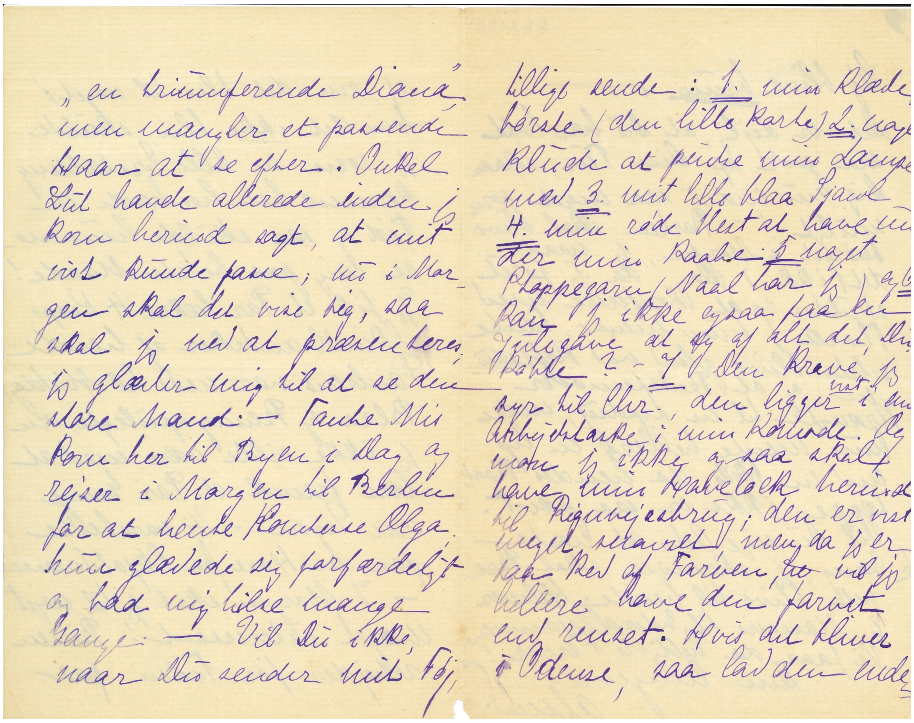

„en triumferende Diana" men mangler et passende Haar at se efter. Onkel Lüt havde allerede inden jeg kom herind sagt, at mit vist kunde passe; nu i Morgen skal det vise sig, saa skal jeg ned at præsenteres; jeg glæder mig til at se den store Mand. — Tante Mis kom her til Byen i Dag og rejser i Morgen til Berlin for at hente Komtesse Olga. hun glædede sig forfærdeligt og bad mig hilse mange Gange. — Vil Du ikke, naar Du sender mit Tøj,

tilligemed sende: 1. min Klædebørste (den lille sorte) 2. nogle Klude at pudse min Lampe med 3. mit lille blaa Sjaal 4. min røde Vest at have under min Kaabe 5 noget Stoppegarn (Naal har jeg) og 6 kan jeg ikke ogsaa faa ki Julegave at sy af alt det, Du købte? – 7 Den Krave jeg syr til Chr., den ligger vist i en Arbejdstaske i min Kommode. Og mon jeg ikke ogsaa skal have min Havelock herind til Regnvejsbrug; den er vist meget skravet men da jeg er saa ked af Farven, saa vil jeg hellere have den farvet end renset. Hvis det bliver i Odense, saa lad den ude

BB2135

Jeg bliver brun —

Det er dejligt, at Du har haft saa godt af Din Tur, skaan Dig nu endelig saa meget som muligt! — Parken skal blive besørget i Morgen, jeg naaede det ikke i Dag, da jeg først skulde op at konferere med Thora! hun mente, Tante vilde blive glad ved Kaffedugen og at Bedstemoder strikkede til en Lysdug, men hun mente hellere en Kjole end en Pels, da hendes Korkappe ikke er saa pænt. Vil Du sige Lulu, at næste Gang jeg skriver skal Brevet blive til hende. Hilsner i Masser til Eder allesammen. Vi faar da heldigvis Ferier!

Din hengivne

Aline.