

29. jul. 1925

FAKTA

Dato:

29. jul. 1925

Sidetal:

Dagbog, 1925, 4, side 31 recto - 40 verso

Dagbogens placering:

Det Kongelige Bibliotek

Ophavsperson/nøgleperson:

Johannes Larsen

Omtalte personer:

Olaf Asmussen Hagerup

Poul Holbeck

Eiler Lehn Schiøler

John Møller

Peter Nielsen

Peter Rosing

Finn Salomonsen

Henning Scheel

TRANSSKRIFTION

29 Juli

Kl. 6 purrer Peter Nielsen.

Peter Rosing staar og skyder en Trosse op og Pigerne sidder i

Konebaaden og Doctorens Baad er under Vejs fra Land.

Vi tager Ankeret, og sejler Taageskyer hænger lavt paa Bjergsiderne men mellem dem ses hist og her blaa Himmel med Lammeskyer

•62• [Tegning] •63• Kakatsiak

Bjærget paa N Siden af Fjorden overfor Inusuit.

Inusuit betyder Stedet med mange Mennesker.

Da Doktoren, Mag. og Grønlænderne gik i Land i Aftes fløj en Graaand af

Reden med 8 Æg. Reden var anbragt oven paa Muren ((ca 1 ½ Al¹ høj) i

Pilebuskene) af en gammel Hustomt til 4 Familier. Tomten var meget lang og delt til 4 Familier. Stedet havde senere været

•64• benyttet som Lejrplads. De tog Rede Dun og Æg med til Schiøler.

Det er det første Kuld Æg med tilhørende Dun vi har faaet af den

grønlandske Graaand. Der var ogsaa et Par Falke derinde

•65• Da vi har drukket Kaffe Kl c 7 ½ ligger Skydækket tæt som Taage som et lavt Loft over hele Fjorden det dækker de 2 øverste Tredjedele af Fjældsidens men under det er det sigtbart, raat og koldt.

Pigerne er nede i Forpitten og i Kochpitten sidder Grønlænderne og kryber sammen under Presenningen og ryger deres Shagpiber Schiøler

Scheel og Finn stopper ud Møller og Magisteren ser til, Doktoren

•66• [Tegning] Seminguak fra Ø

[Tegning]

Serminguak

•67• [Læses i forlængelse af det næstforrige]

er paa WC og jeg venter paa at komme til.

Kl. 9, passerer vi Bræen Kuisok² hvor vi var i Land da vi sejlede ind i Fjorden.

Skyerne hænger stadig lavt men Laget er tyndere og Solen begynder at lyse igennem.

[Tegning]

Bundmorænen

•68• [Tegning] forude Kl 9,50

•69• Kl. 9,45 skilles Skyerne forude og der kommer nogle solbeskinnede Fjældtinder og en Strimmel blaa Himmel frem. Solen faar mere og mere Magt og Toppene over S[ulæseligt]gut kommer over en hvid Sky der hænger lige over Bræen

Kl.

[Tegning] forud Kl 10,10

•70• [Tegning] Bræ med Side og Midtmoræne Kl 10,45.

•71• Møller og Magisteren fotograferer.

10,43 en rødstrubet Lom flyver tværs over Fjorden.

[Tegning]

Endemoræne og Midtmoræne forfra.

Havbleg. Ovenover os blaa Himmel med Lammeskyer og midt paa Fjældene ses hvide Taage-

•72• [Tegning] Kl 11,20 paa N Siden

•73• skyer. Det er koldt. Kl. 11 passerer vi Kangmissuak ³

[Tegning]

•74• 2 Ederfugle ☒ og ☒ trækker ind ad Fjorden

•75• Kl. 1 er Solen sløret af Lammeskyer, der dækker næsten hele Himmelen

Middag

Stegt Gaasebryst

Cammenbert

Kaffe.

Det blæser, frisker og Kl 4 er der stiv Bris i mod, men Strømmen er med. Vi kan se ud til Havet hvor der staar en hvid Taagebanke.

Motoren gaar i Staa Kl. 4,12 men Møller faar den hurtig i Gang igen, det var en af Grønlænderne der var kommen til at

•76• Kl. 5 $\frac{3}{4}$ passerer vi Nakeralok

1 Tatterat

•77• [Læses i forlængelse af næstforrige side]

pille ved noget med Petroleum Tilførslen

Kl 6

passerer vi Puto ⁴.

Kl 7 er det næsten stille men svær Dønning paa Grund af den modgaaende Strøm. Vi har Simiutak ⁵ en Mils Vej forude. Der er stadig Taagebanker ude til Havs. En Flok Alker trækker ud af Fjorden. Skyfri Himmel undtagen i Ø.

Vi passer[er] et Strømskel og gaar over mod S Siden da Strømmen ved

•78 – blank• •79• NSiden løber ind i en Sæl.

Der hænger Skyer paa N Siden af Simiutak

L. leucopterus.

Kl. 7 $\frac{1}{2}$ bestemmes det at gaa i Havn paa denne Side af Simotok.

Kl. 8 $\frac{1}{2}$ ankrer vi og gaar til Køjs.

•80• [Tegning] •81•

¹ Al = alen. Alen er en længdeenhed, der var almindelig i Danmark indtil 1907, da metersystemet blev indført. Én dansk alen er 62,77 cm.

² Kuisok: Lokaliteten har ikke kunnet identificeres.

³ Kangmissuak: Lokaliteten har ikke kunnet identificeres.

⁴ Puto (Putu): fjeld på sydsiden af Søndre Strømfjord (Kangerlussuaq). Johannes Larsen fortæller i dagbogen (s. 158): "Puto betyder Hullet. Navnet kommer af at man kan se gennem Bjærgtet under den mellem Tinderne indkilede Sten."

⁵ Simiutak, den store ø i munden af Søndre Strømfjord.

Kl. 10,30 gaaes til
Føjs mens vi om
kom ved

Journe
29 Juli

Kl. 6 mødes Peter
Nielsen,

Peter Rosing stuv
og skyder i Fosse og
og Rymeridder
og Rørbaand
Doctormus Badd
er under Vej fra
Land.

Vi tog skud
og syde Tagedeys
hans lavt paa
Ryergaard
men mellem de
resten i to blev
olivind med
Lammeskyt

**KILDER TIL
DANSK
KUNSTHISTORIE**

NY CARLSBERGFONDET

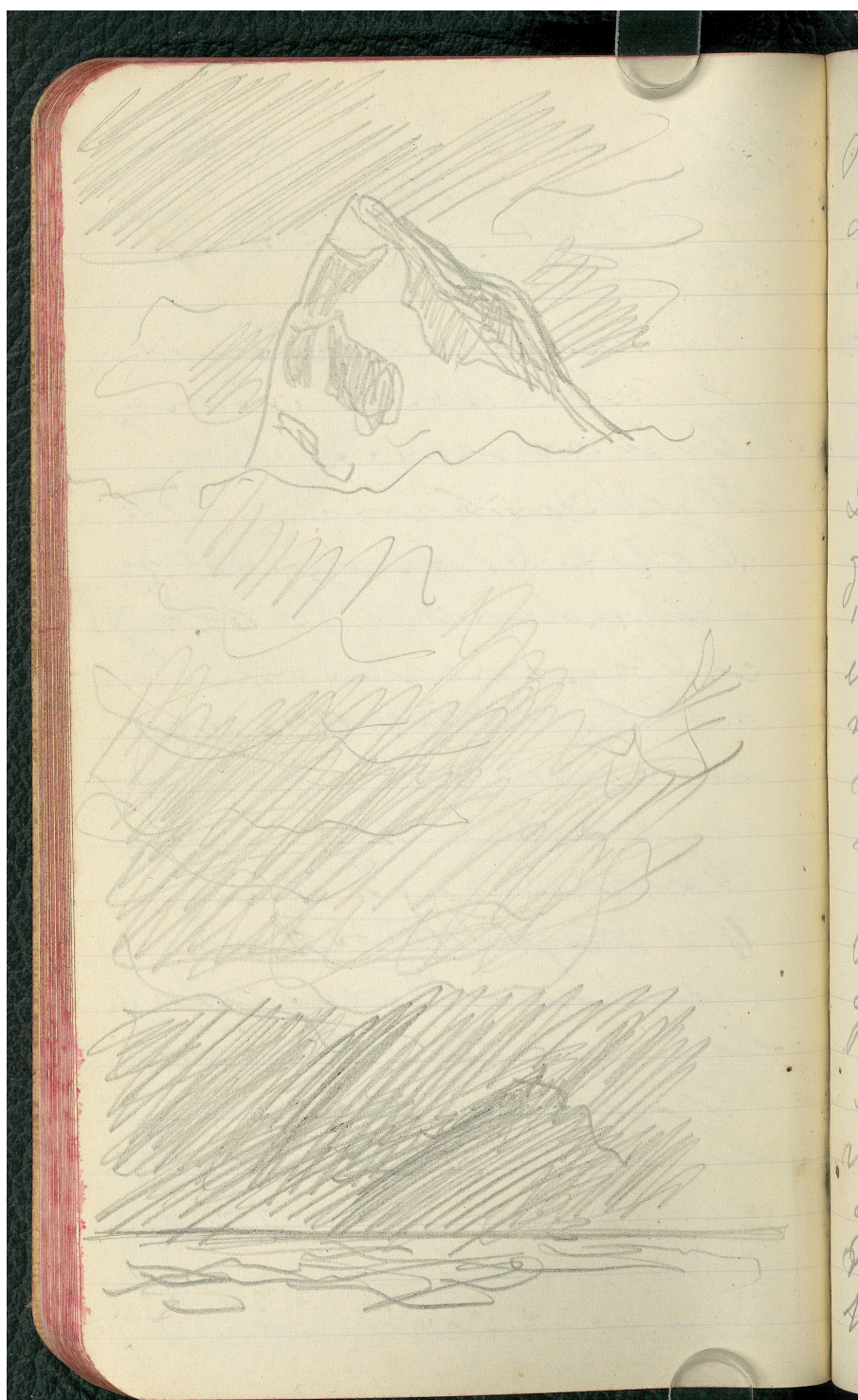

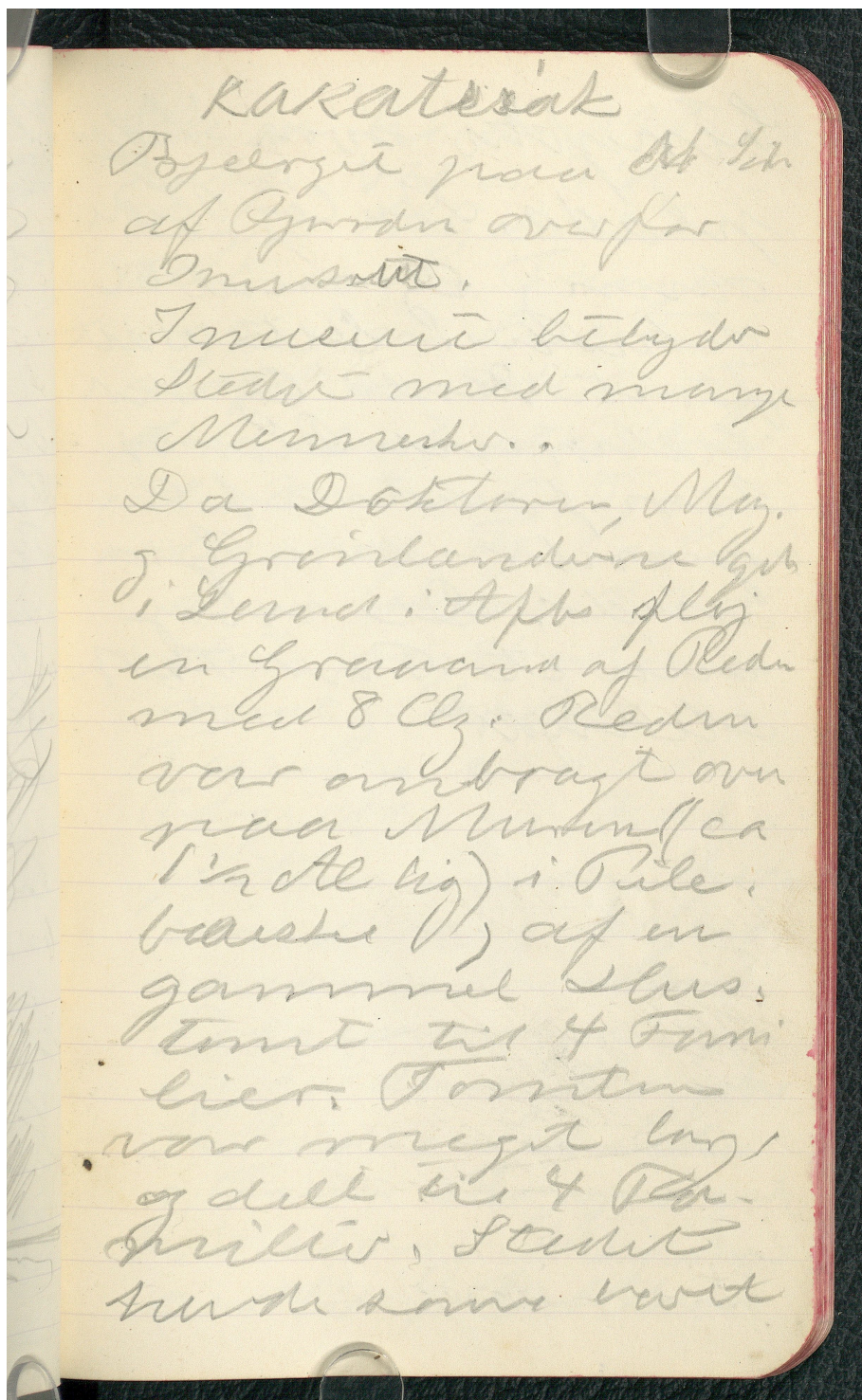

berøftte som Leo
plads. De var Redu
dum, og med til
Schiedler. Det er det
første Kuld og som
tilhørende Dines
var part af den
gømlandske Gård
and. De var
som et Tør Falt
derinde

Da vi havde været
drupe alle 7' n
Lagge sky dækket
alt som Tange
samt et lurt
Lagt over hele Fjorden
Der viste de fleste
de 2 ovnede Fjorde
alle af Fjaldsiden
men sendt det er
det sigtbart
rødt og kaldt.
Fjorden er rede i
Fjorittu i Rødt
githu siden Gør
Lundene og Kroge
sammendruede
Deres rødt og
og de dros Thajde
Kluden Schell
og Fjorden stogge ud
Malle og Majen
er til, Dobbelt

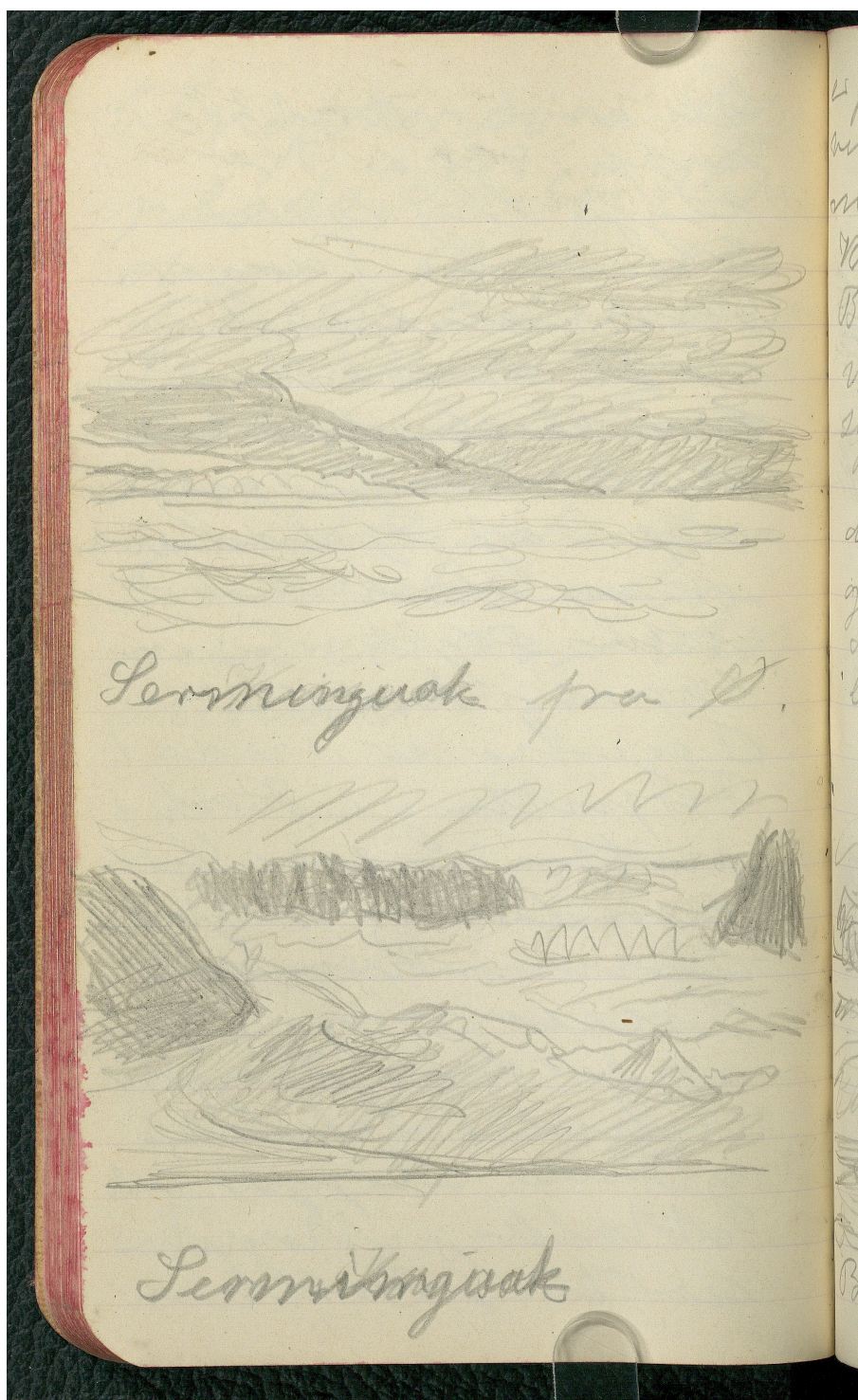

es paa WC og jeg
venter paa at komme
me til.

M. 9, 20 passerer vi
Boccon deuisak hvor
vi var. Land der er
sydlig ind. Fjorden
skjerm hængt sta,
dij luvt men Lu,
gik et byndre af
Solen begynder at
lyse igennem.

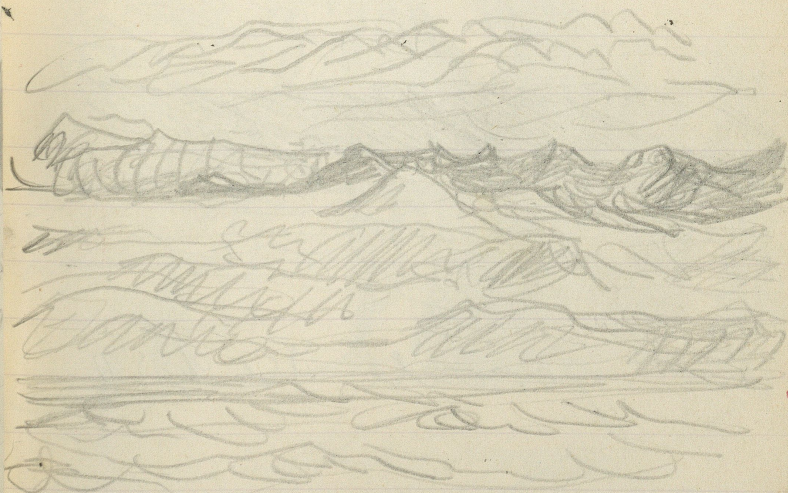

Bundmorseren

KILDER TIL
DANSK
KUNSTHISTORIE
NY CARLSBERGFONDET

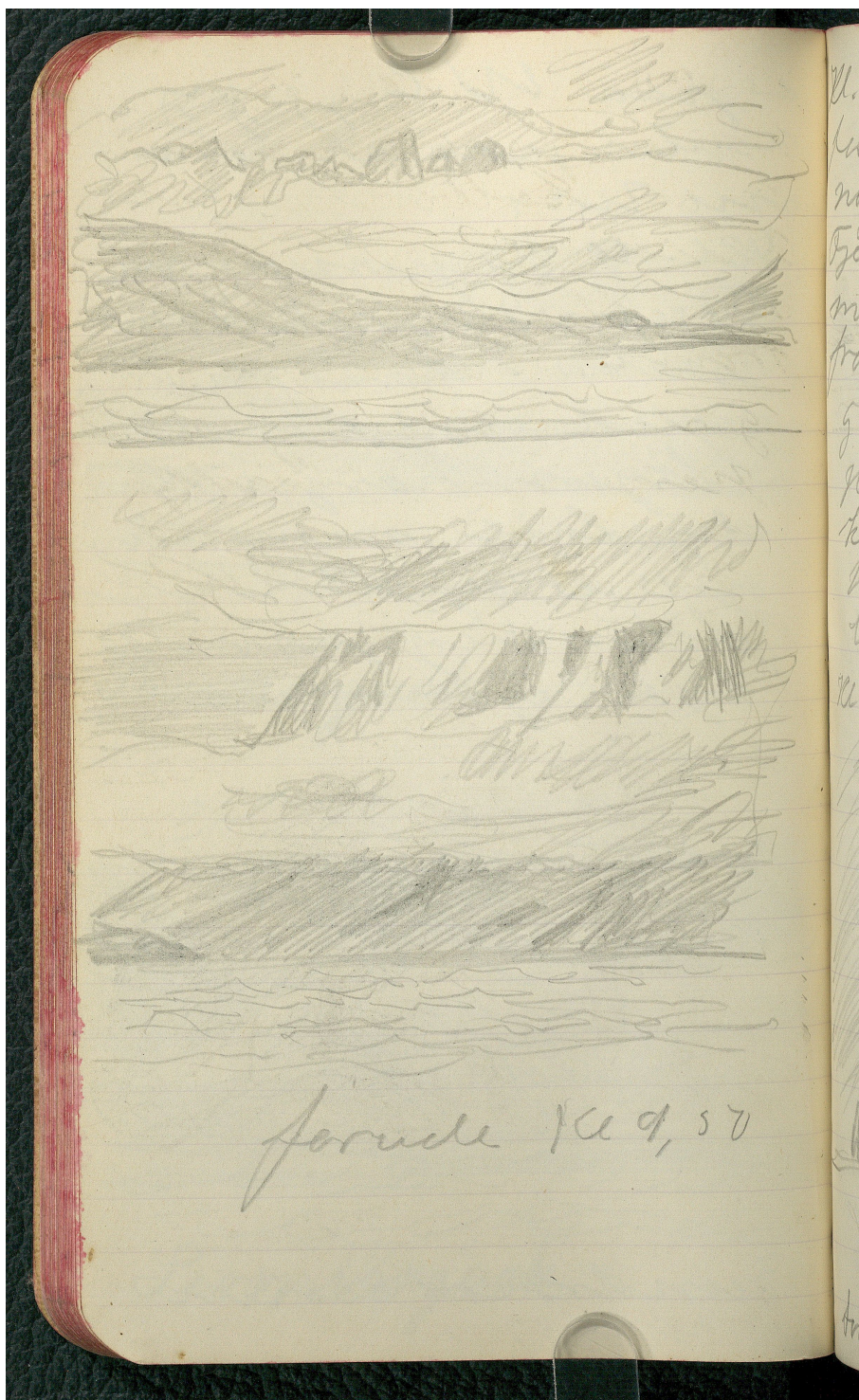

Nr. 445 skulles Skyer
paa de 1000
noget selvbeskrivende
Tjeldtinde og en Tvin
mel den Himmel
fron. Solen for mig
og mig May og Toje.
gennem over Skovindgang
komme over en
vid Sky de høje
lige over Boen.

Nr.

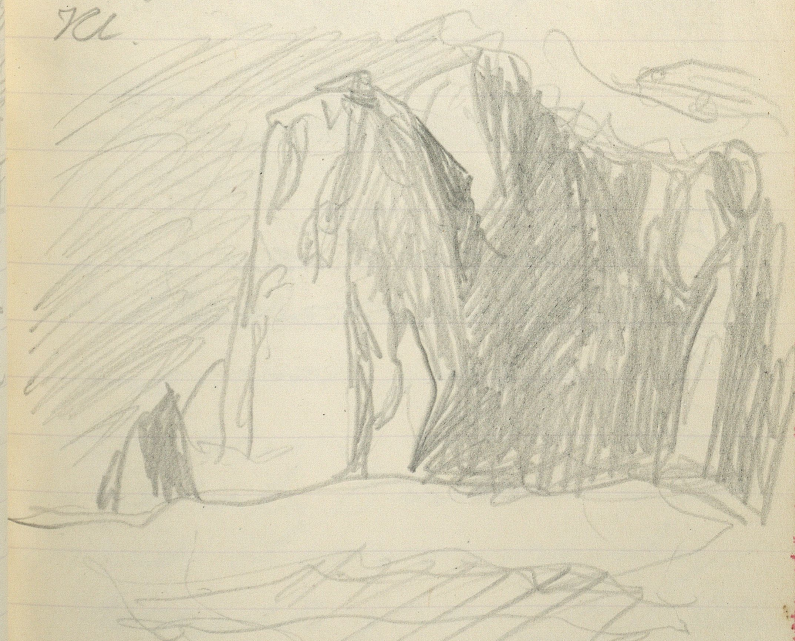

Arud Nr 10, 10

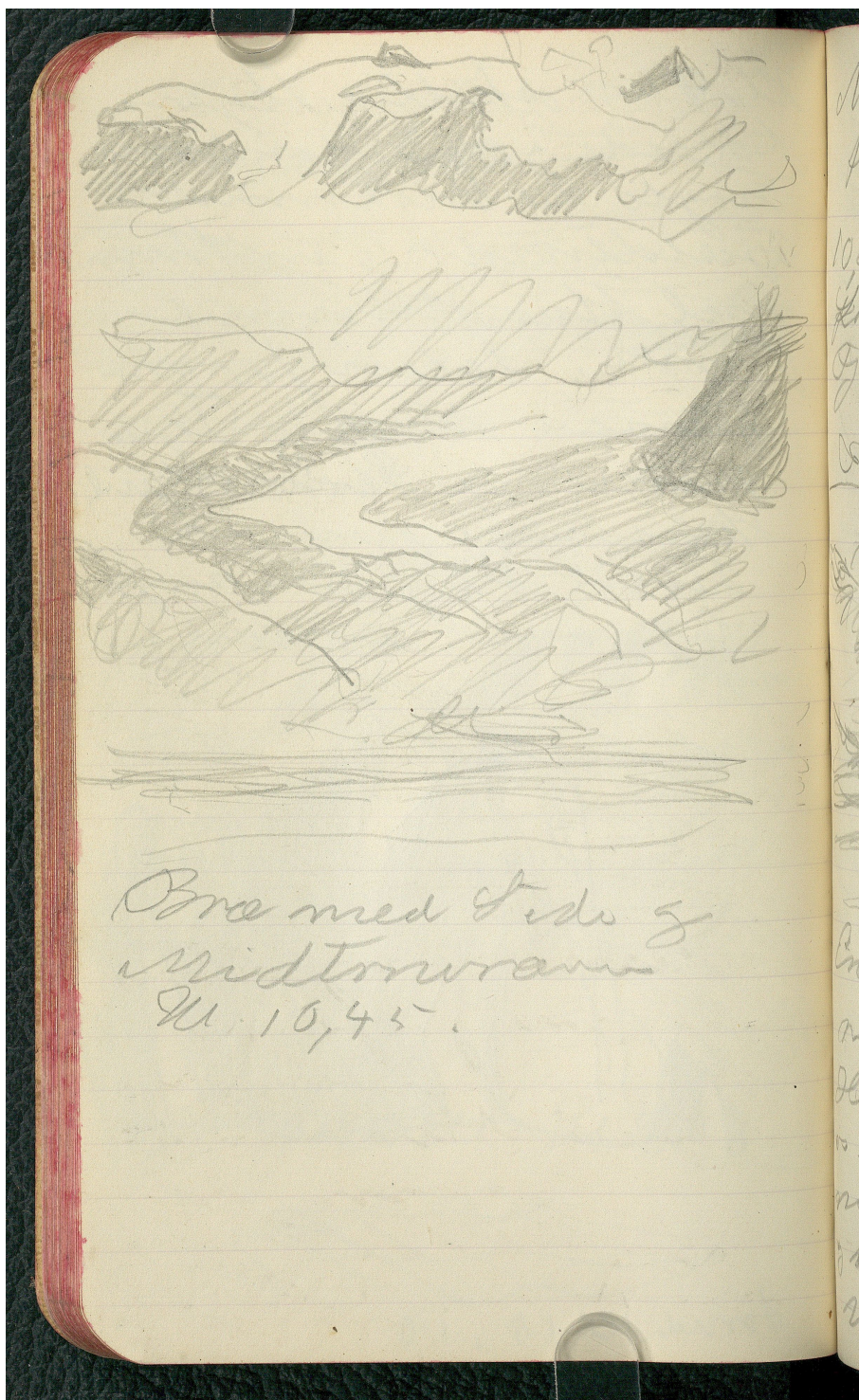

Miljø & Migration
Fotografier.

10,43 en rødtrubet
Korn plynne træse over
Garden.



Endemorening blåt
morene fagru.
Havbleg. Overover
er blak skimmert
med Larmmuskler
& lavet ved Galden
re Brude Toruse &

KILDER TIL
DANSK
KUNSTHISTORIE

NY CARLSBERGFONDET

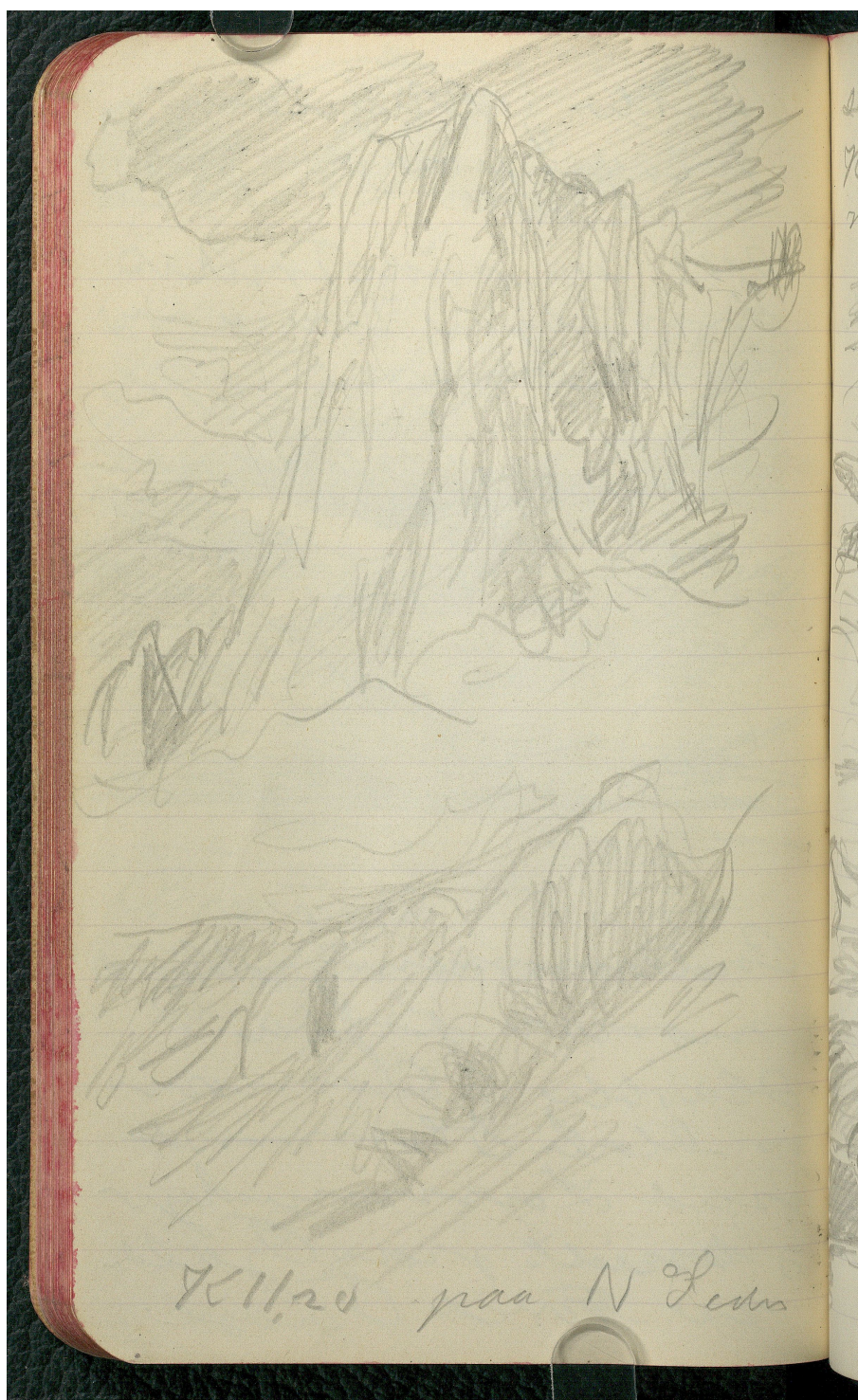

Kilto paa N Ledes

KILDER TIL
DANSK
KUNSTHISTORIE

NY CARLSBERGFONDET

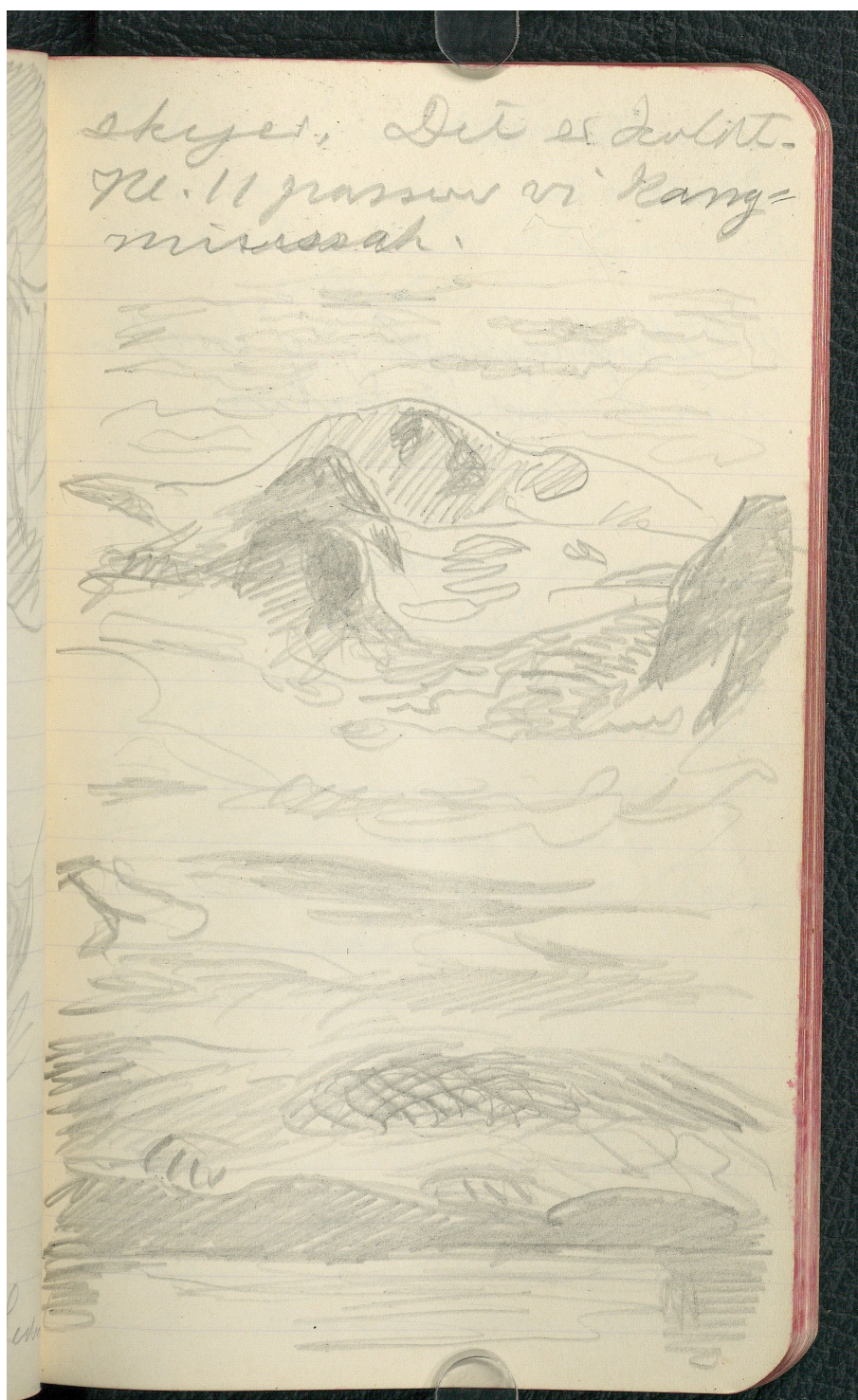

KILDER TIL
DANSK
KUNSTHISTORIE

NY CARLSBERGFONDET

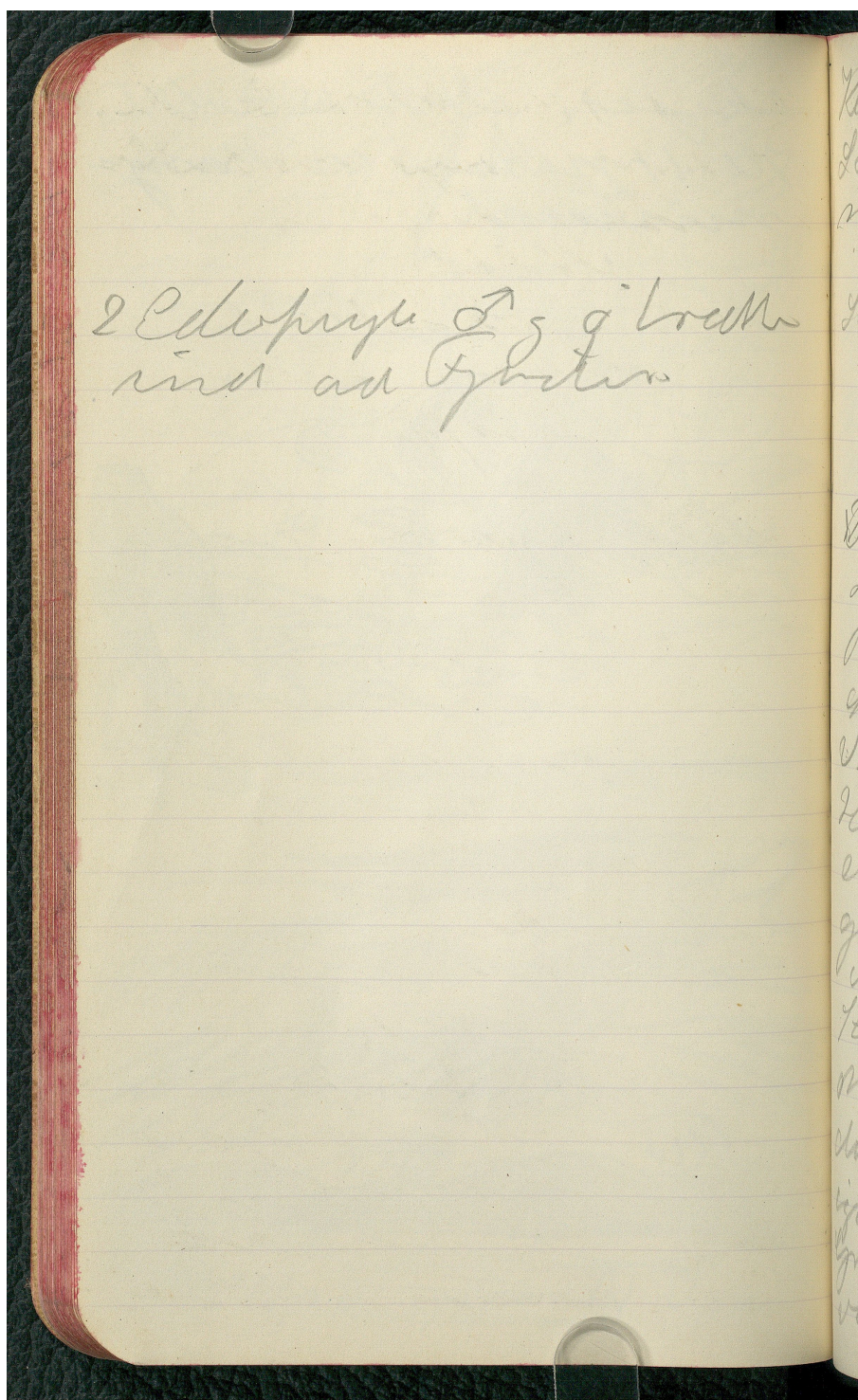

2 Edelpryde ♂ & ♀ i træ
ind ad Gylter

Kl. er John Skotkette af
Larmruskys, der datter
næsten hele Himmelen
Midde
Styrt Gaadebryt
Commencement
Koffi.

Det bleser frisk
og kl. 4 er der stiv
Boris i modrum
et stormer i mod-
Vi kom se ud til
Havet hvor der
stær en bred Jæ,
gelværke.
Motoren gaa i
Hav kl. 7.12
men Nilla fuser
den kunig. Gang
egen, der var en
gravellanden der
var kommen til d

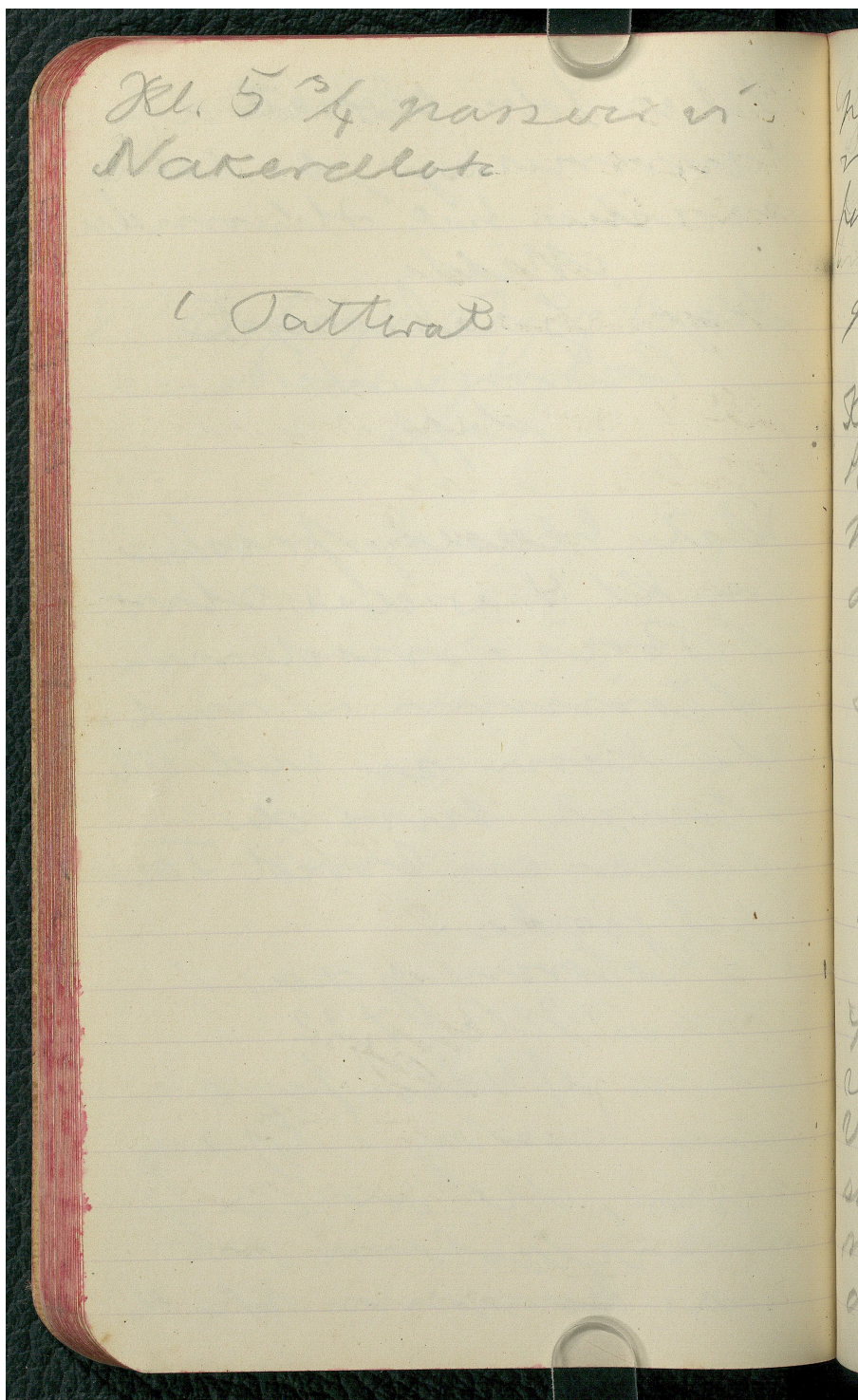

gik ned ned
med Patruen til
firs luv.
Ke 6
gasser vi Pato.

Ke 7 er det næsten
tiltænkt men skal
mig paa grund af
den vrede om
Strom. Vi har
Sinnelub i den
og forude. Der
stod i Tangebær
uden til Slavs.
En Blok Altes
ke ud af Jorden
Skyfri Lyngne.
anlegen. O.
Vi passer et Strom
skel og gaa over
med S Liden
da Strommen ved

**KILDER TIL
DANSK
KUNSTHISTORIE**

NY CARLSBERGFONDET

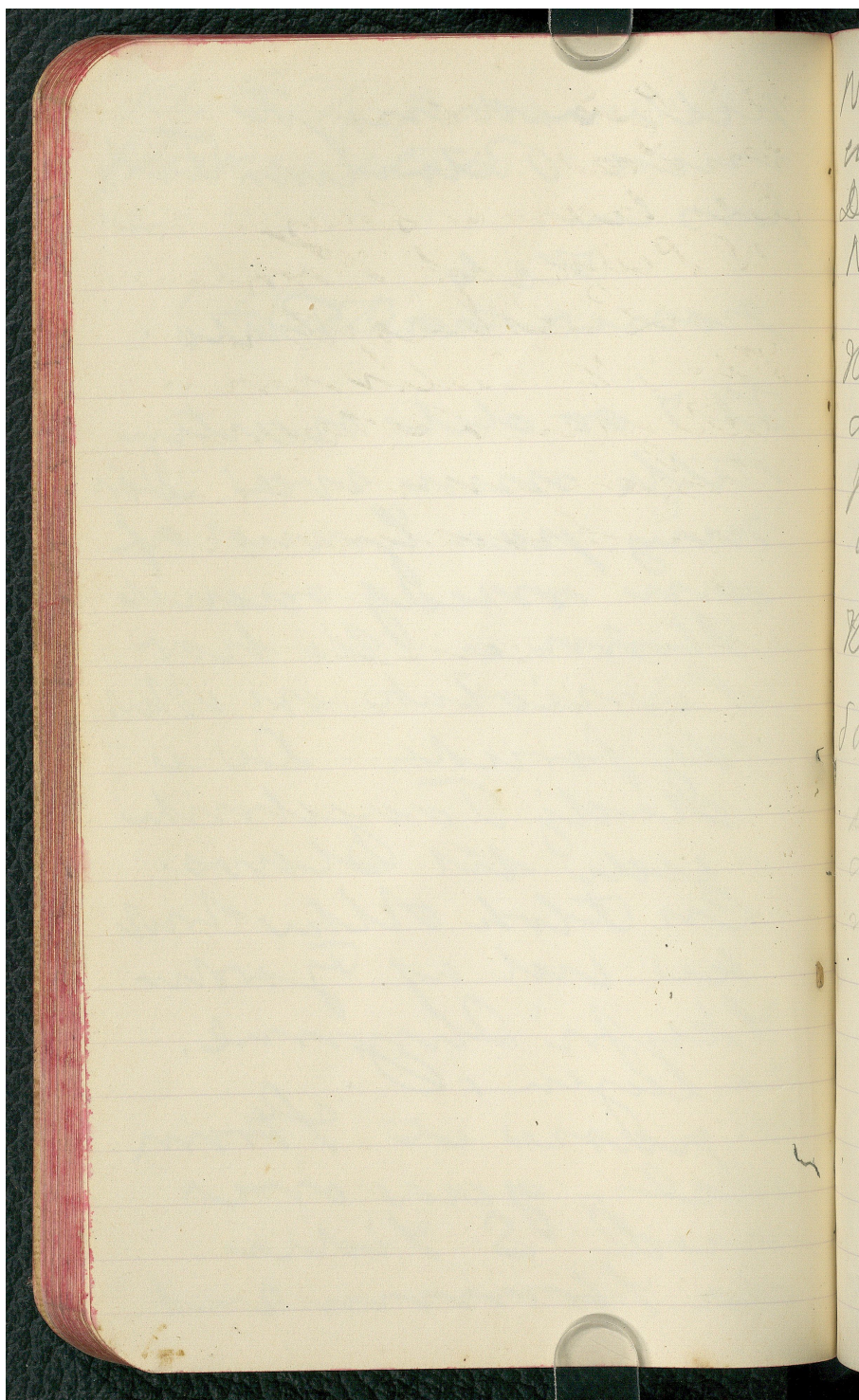

**KILDER TIL
DANSK
KUNSTHISTORIE**
NY CARLSBERGFONDET

